盛京時報

The Shengching Shihpao

民國八年　大正八年　三月二日

休刊—中日兩國大祭日暨
本報價目（每張錢票五枚每月九角五外埠郵寄每月一元五分外埠半年六元全年十一元五）
告白刊例（一行五號字十六字起碼刊資一日每行四角長期刊資另議）
發行人 佐藤善雄　編輯人 菊池貞二　印刷人 未田喜平
發行所 奉天大西門外 盛京時報社 電話二二番中一六八號 振替口座大連一七二五號
大阪市北區堂島仲町 盛京時報大阪支社

論說

中國軍備制限案 （傲霜庵）

南北和平會議。首先力爭陝西問題。及國防軍問題。一面又使軍事委員會關於全國軍事計劃。決定大綱共十三條。名雖稱爲軍事計劃。實則一種軍備制限案而已。夫南北會議。如欲姑息彌縫。以偷一時之安。則亦已矣。倘不然。欲確立中國永遠眞正和平之基礎。勢不得不提及軍事問題。猶巴黎媾和會議。不可不以國際聯盟爲先決問題耳。若此次決定之軍事計劃案。與國際聯盟案中之規定軍備制限。似同一轍。此不可視爲區區中國之一問題。豈得謂非世界大勢之所趨。不得不然者耶。果爾。則此種計劃。非一二頑固督軍之所能阻止。顧足以差强吾人之意矣。

吾人於軍事一門。固無專長知識。然該案之計劃。極爲穩固妥當。略可察知。其第一條。「國防計劃對外取和睦方針。國內及邊境。置最小限度之軍隊。以資防備。而與警察協力以維持治安」。與國際聯盟案中制限各國軍備曰。「凡各國軍備須止於一國國防必要之最小程度」之規定。若合符節。熟察今日中外形勢。謂中國並無被外國侵畧之虞。殆非過言。惟國內相爭。內治不修明。則他日或爲列國俎上之肉。被其瓜分。亦未可知。而此與國防計劃。自成爲另一問題。故由吾人觀之。今日中國軍隊。悉數撤廢。毫無不可。若變通辦法。乃謂「國內及邊境置最小限度之軍隊」者。亦極爲穩固之說。雖持反對裁兵論者。熟察形勢恐亦不得不首肯矣。

其第二條。「全國防備軍隊。依國內邊彊之形勢。及人口地理國家財政之現狀。限四十混成旅」。是與第一條爲該案計劃之主限。而亦不失一大英斷也。現在中國軍隊。據統計共計四十師。八十旅。（至南北搆難以後之軍隊雖數無最近統計之可徵兵額之鉅恐在意料之外）以旅計之。實達一百六十旅之多。據該計劃案。將前此兵額裁四分之三。僅留四十旅。自未詳內容者觀之。雖似係絕大改革。實則爲最妥當之辦法。倘自軍費方面觀察。當可曉然。査今日中國軍費。佔國家歲入之三分二。雖軍國主義之德國。未曾有如此鉅額之軍費。據此案計劃。裁兵四分之三。則軍費亦卽可撙節四分之三。（大約三分之二）卽以三分之二之軍費。減爲三分之一。吾人尙恐見其多而不見其少。國人當亦可以恍然。此所以認爲妥當辦法也。其第五條「全國兵備軍制。以徵兵制度（其制度另決定之）爲原則。其實行困難之地方。取募兵方針」。中國未有戶籍法之制定。今日徵兵制度。可言難行。姑取募兵方針。亦無不可。惟須就傚敏有爲之將校。以補此缺點。緣兵士訓練三四個月。可以成師。（按此次參加歐戰之英美軍隊。均係訓練三四月而成者）而將材斷非三四月所能造就也。

其第十二條。「遣送解散兵於邊境。以從事於屯田。同時幷發佈屯田制」。是爲吾人最表贊成者也。夫將多數軍隊。一旦解散。而不設法安揷。惑結成流寇。或投入匪類。勢所必至耳。故政府當軸。宜在國內獎勵實業。以便安揷。同時又遣送邊疆。從事屯田。決不可爲漫然裁兵。徒長匪熖之患矣。

要之該計劃案。與吾人所持之意見。雖略相一致。惟至應如何統一全國軍隊。直隸中央。以免地方利用。而完全國防軍之効用。尙付缺如。吾人所以深爲憾惜者也。想該計劃係規定其大綱者。將來關於此點。必當有確切辦法。吾人姑假以時日。拭目以觀其後。

暗殺案愈趨愈多 （傲）

自老虎宰相克禮孟士氏被刺以來。巴威倫首相愛斯那。內相奧威兒。陸相魯希毫布狄。相繼斃於兇漢之手。滯歐中之阿富汗國王。亦被暗殺。今又有謀刺威爾遜氏之西班牙人十四名之被逮。是皆旬日間之事也。西歐之地。何其暗殺案之多耶。蓋磅礴天地之兵氣。非一朝一夕所能銷滅。其或借手槍而洩者歟。夫世界感冒之猖獗。與暗殺案之流行。均爲戰後產出之奇現象。天心厭亂。而人間罪孽或尙未除。故藉疫癘炸彈手槍以臨之。欲俾其有所戒懼乎。由來暗殺。每與偉人相追隨。夫遭險殉國。亦非男子快心之事耶。視磔磔死於疫。勝萬萬也。聞克禮孟士氏肺部之彈。醫士已決定不復剔出。善哉此法。是實克氏胸中常佩之一大寳星也。英之喀達德之鐵十字。及其餘世界各國最高勳章。殆皆瞠乎後矣。

德國兵艦炸沈案 （傲）

據路透電。美國此次提議。所有引渡聯合國之德艦。須在大西洋一併炸沈。聞英國曩日關于海洋自由問題。曾迫美國曲予讓步。此次不便過拂其意。行將予以承認。美之所藉口者。雖謂分配不能得公平。有惹起紛爭之虞。實則不外英國海軍遽增勢力耳。倘以紛爭爲口實。則所有德之殖民地。亦須先與炸壞。謂茫茫國土。不易炸壞。則管埋哉。將取諸德國之償金六千億萬聯合國。盡與悉數投與波臣。以祀龍王之靈。區區戰艦炸沈與否。何濟於事。未審美人以爲如何。

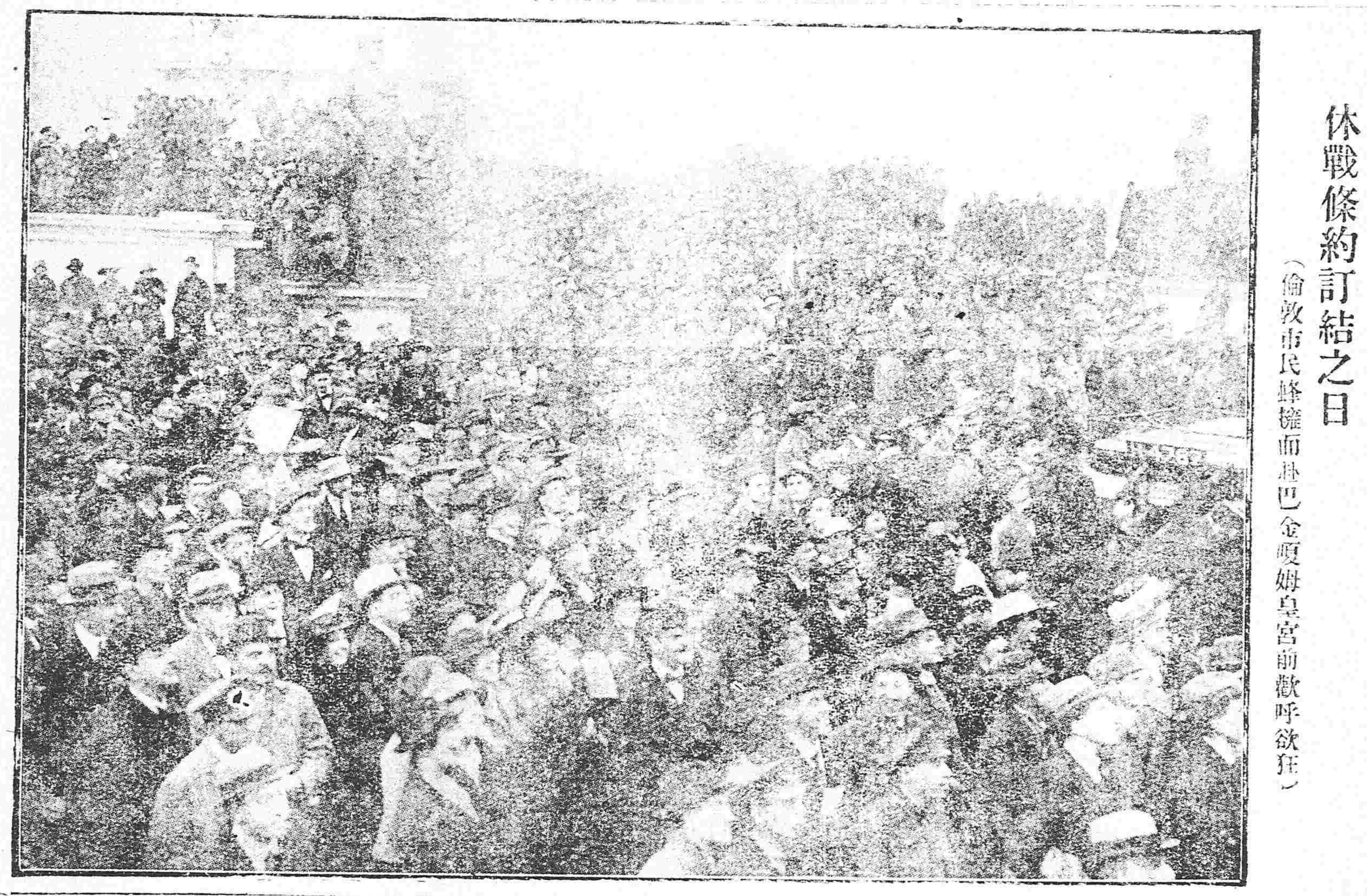

休戰條約訂結之日 （倫敦市民蜂擁而赴巴金哈姆皇宮前歡呼欲狂）

段派對於和議之最後策略漸露 （續）

△蚌埠會議之結果

△倪嗣冲之一鳴驚人

其和議中之裁兵不過一種計畫者中途破裂所有兵固尙在有何不可復用之有倪氏何必斷々於此頃據某方傳出確實消息倪氏此電實爲一種之示威運動其扼要卽在「和議決裂仍非用兵不可」一語蓋其心知西南提議必首及懲辦禍首及恢復國會等之重要問題於己派及自身有極大利害關係故特爲先發制人之策大聲疾呼謂吾同早已預備決裂後之出兵耳並非專反對裁兵蓋使懲辦禍首等之根本問題不解決卽使和會議決裁兵仍是一個空話倪氏固不及汲汲爭此也茲就倪氏此電府北派對於和議之用意解剖如左

一段派之處心積慮　此次和議純由內外情勢逼出而段派之作戰計畫至今仍未少殺觀其目下積極編練國防軍及急急圖陝可見一班在彼等心目中明知和議必妨及自身權利特礙於大勢不能出面反對故暫取旁觀態度猶尙投間抵隙以求一逞際此南北雍容壇坫之時正段派摩拳擦掌以圖一試之時倪氏此電卽不啻一種暗示之良的美教書也

一倪嗣冲之自衛策　倪氏爲督團或首自知和議若成必不能輕輕過去懲辦倪氏軍政府已有議決案交唐總代表預備提出倪氏早已聞知加以其歷年糜爛皖省皖人與之不兩立此次爲加賦引起全省反對現留京滬各地皖人同鄉會已預備聯合團体向南北和會請願去倪內外夾攻倪氏實處四面楚歌之中此次之電實其最後之自衛策以爲將來第二次倒行逆施之準備也 （未完）

紀事短篇　一枝花

新聞載虐婢虐妾虐媳之風。不可枚舉。而虐螟蛉子者頗鮮。蓋以無關而至於養人之子。其必出於愛慕可知也。人情不甚相遠。既曰愛之。寧復虐之。乃獨憶數年前。吾邑有虐殺義子事。則禍水之傾家。而亦鴉片之流毒也。金某者。特有祖遺田產。好冶游。復不事事。遂有阿芙蓉癖。眠土娼一枝花。娼家故鬻煙者。榻燈相對。我我卿卿。置爲外室者數年。既而金妻死。竟迎之歸。居然主中饋矣。一枝花初有艷名。里中惡少。多附羶者。至是頗來窺伺。金惡其狡。乃日媚之以煙。實陰束縛之。一枝花遂沈緜篤嬾。日益消瘦。無復舊時丰韻。自以無孕育望。或形諸咨悲。金曰無患。取某貧家兒與之。謂養之長成。與屬毛離裏者何異。枝花漫應之。意實不屬。兒年未及十齡。乃役使如僮奴。吸烟者須夜深始寢。僮不能耐。或呼呼已垂頭而睡。一枝花益厭之。漸加笞撻。且以煙杆刺其膚。膚焦赤如玳瑁矣。金媚一枝花甚。不敢有言也。一夕。僮失手碎金所愛之玉碗。立笞數百。枝花更從他語挑激之。絕其飲食。僮頗頑梗。喃喃怨詈。金遂與一枝花力扑之。無何。呻吟絕矣。則取貯火油之鐵箱歛焉。陰使人埋於某所。貧家婦念兒。欲一視之。不得。聞人言籍籍。一枝花又以事責備媪。媪怒。逢人洩其事。聞者大不平。慫貧家訟諸官。猶以爲罪在一枝花也。金不忍一枝花受刑。乃力認死兒由己手。顧體傷杳。金亦一一認之。遂論抵。罪至絞。一枝花反得釋。或謂此冤孽也。乃甘代淫婦死。一枝花出。無所歸。仍操舊業。顧人多畏禍避之。數年。患惡瘡死。見者咸傳其膚爍肌灼。宛如貧家兒斃尸時狀云。

廣告

資本金四千八百萬圓　拂込金四千二百萬圓　積立金貳千四百參拾萬圓
橫濱正金銀行奉天支店　奉天城內四平街　電話日二三七番　中四七一番
總行　日本橫濱
支店　東京 神戶 大阪 下關 長崎 倫敦 里昂 紐育 桑港 兒斯安節兒斯 細牙脫兒 布崖腦斯愛伊列斯 布哇 孟買 羅卡卡達 蘭貢 拉巴牙 馬尼拉 新嘉坡 西道泥 香港 漢口 上海 北京 天津 青島 濟南 大連 牛莊 開原 長春 哈爾濱 海參威

奉天省會警察廳布告
爲布告事。查省城城關馬路本年應繼續翻修新修暨水溝各段。仍擬援案招商投票以昭鄭重。茲定於陽歷三月十日上午九鐘爲投票時期。除將應修馬路段落列後外。合行布仰各商人等一体知照。如欲承修此項工程。即可先期按照後列地點實地勘驗。預先估計。屆期投標。倘欲知各段之丈數及如何做法。即行來廳報名領取工程說明書。從速估計。期限短促。愼勿觀望。此佈
一城內翻修馬路段落　一鼓樓南 一段　一電報局胡同 一段
一城外翻修馬路段落　一公署街 一段
一城內新修馬路段落　一小西邊門外 一段
一小西關 一段
一巡閱使署 一段（分作八小段）
中華民國八年二月二十三日
署奉天全省警務處長兼省會警察廳長 王家勳

本行除照一般銀行例理一切外欵注重各項事宜如左
一所有辦理存各項以親切叮嚀爲宗旨
一放貸及滙兌事宜務主簡捷以顧主
一凡放貸各欵以公債票爲抵押者息率格外從廉
一廣凡各種公債票照市價從優交易
一兌換金銀小洋事宜照市價格外公道以招徠
中日合辦 正隆銀行奉天支店　奉天新市街　電話六八〇番
本行 大連大山通　總辦 安田善三郎　電話長二五二番 長二七一番 長六八一番

敬啓者本行自改組以來擬將舊日發行之小銀元票一律收回現已兩年有餘業將次第收竣尙有尾數流行在外或因各城鄉鎭道遠未及周知茲特登報聲明凡紳商各界持有本行舊日發行小銀元票者務請早日至本行或各處就近之分行換付現行之通用票券以便本行定期截止無任盼禱
奉天興業銀行謹啓

南滿洲鐵道株式會社創設立　南滿中學堂招生廣告
一、宗旨　本學堂大正六年三月設立於奉天專招收民國子弟爲將來欲入南滿醫學堂、旅順工科學堂及日本內地各官公私立大學或各高等專門學校者以授高等普通教育爲宗旨
一、組織　本學堂分爲中學豫科、中學本科、南滿醫學堂豫科
一、修業年限　中學豫科以一年爲限、中學本科以四年爲限、南滿醫學堂豫科以二年爲限
一、招收額數　中學豫科四十名　中學本科第一學年三十名　南滿醫學堂豫科第一學年三十名
一、入學資格　中學豫科以民國高等小學校畢業者及有與斯同等以上之學力者爲合格、中學第一學年以各公學堂高等科畢業者及民國高等小學校畢業生通曉日本語言者爲合格、南滿醫學堂豫科第一學年以中學第三學年修業者及有與斯同等以上之學力者爲合格
一、考期及學科
一、中學豫科入學考期及學科如左（依照高等小學校畢業程度）
大正八年四月三日 午前檢驗身體 午後試問　同四日 午前算術　午後理科　同五日 午前漢文
二、中學本科第一學年考期及學科如左（依照公學堂高等科畢業程度）
大正八年四月三日 午前檢驗身體 午後試問　同四日 午前日語　午後理科　同五日 午前漢文
三、南滿醫學堂豫科第一學年入學考期及學科如左（依照中學第三學年修業程度）
大正八年四月三日 午前檢驗身體 午後試問　同四日 午前數學　午後理科　同五日 午前漢文、圖畫、午後地理、歷史
一、發表成績　大正八年四月六日午後
一、報名期限及報名處　大正八年三月三十一日爲止　報名處 奉天西關外本學堂院內
一、學費　學費定爲每年金十圓、分兩期交納　但南滿醫學堂豫科學生暫時不收學費
其他應用花費
操衣費　冬服約十九圓　外套約十九元　夏服約四元五十錢　皮鞋約七元　腿胖約一元五十錢　帽子約二元　合計金五十三元
書籍費　中學豫科約貳圓　中學第一學年約四圓　南滿醫學堂豫科第一學年約參圓五拾錢
學友會會費　每年壹圓九拾錢　學友會入會金壹圓於入學時交納
膳費　每月五圓
一、已經考收錄各生先將應用錢項如數交齊方准入校各項列左
學費日金十圓　操衣費日金拾七圓　膳費半年小洋貳拾五元　學友會會費及入會金貳圓八拾錢　合計日金貳四拾圓八拾錢　小洋貳拾五元
一、特典　酌量選拔品行端正學力優良者爲特待生免收學費以資鼓勵　本學堂所定課程完全畢業者賞與已經交納學費同數之金以資獎勵、本學堂醫學豫科畢業生免考能入南滿醫學堂本科第一學年、本學堂畢業後如有志留學日本者本堂必設妥善之法以謀諸生之成就、本學堂學生往復家庭之時本堂發給半票

一（馬克斯威爾）篷型箱型及貨物自動車現已運到四十二輛
一（希波來）篷型小型大型現已運到六十五輛
一（來帕弗利克）貨物自動車載重由一噸至三噸預定三月中運到十六輛
以上各種自動車均係由美國直接輸入價格既極低廉燃料亦頗省減實最經濟的之日用品也
大連市信濃町七十三番地　斯密斯自動車株式會社　電話一八二六番

滿鐵定期船 大連出帆
榊丸（三四〇二噸）每星期五正午開往青島上海（由上海駛回之時逕至大連）
神戶丸（二九三二噸）每星期二正午開往青島上海（由上海駛回之時暫泊青島）
△除本事務所外在營口遼陽奉天鐵嶺長春各站均發售聯絡船車票
△兩船現均有設備無線電信機
△發售船票時間在埠頭事務所至開駛之日午前十二時四十分止若在代辦所同于午前十一時二十分截止
南滿鐵道株式會社 大連埠頭事務所

日本郵船會社 大連出帆
相模丸　二月二十八日　戶畑濱行　門司 神戶
代理店 三井洋行大連支店
乘船票由本出張所自賣如有坐客請至本所購買　電話 四六〇 二〇一

資本金肆千萬圓
朝鮮銀行奉天支店　奉天小西關路南
中國電話一九七號　日本電話長五二一番 長五二四番　行長公館日本電話長五二三番
新市街派出所電話日長二七二番
本店 朝鮮京城南大門通
支店 東京 大阪 神戶 下關 釜山 平壤 仁川 大邱 元山 鎭南浦 群山 木浦 羅南 會寧 龍井村 大連 旅順 鄭家屯 遼陽 開原 四平街 長春 吉林 鐵嶺 安東縣 營口 滿洲里 齊齊哈爾 傅家甸 哈爾濱 青島 濟南 上海 天津 海參威
及出張所

昨晨近火辱承垂問特藉報章以伸謝意
奉天小西關大街路北
京廣鐵器貨莊 東盛爐
磁器批發日商 昌隆洋行

幹線時刻表　安奉線　蘇家屯撫順間

中國局勢

●和平會議殆將停頓（廿八日發上海專電）

▲唐代表以罷免陝督爲先決問題

二十六日之和平會議唐氏極力主張不將陳樹藩革職則他項問題斷無商議之餘地朱氏亦諒其意但恐引起種種紛爭其主張畧謂革職問題暫且從緩提出一俟接到北京政府覆電確悉停戰命令不稍奏効之後始提出此項革職問題唐氏對此嚴加駁詰其聲明云不遵停戰命令之事實早已接有確報對於罷免陳督何須躊躇等語朱氏現在極力撫慰南方之憤激以期免起波瀾並聞北方委員中亦無一人對陳督表示同情者查陳督抗命確係段派運動之所致是項問題頗關重要

●英公使向外交部勸告（廿八日發上海專電）

▲取銷國防軍與參戰借欵

據上海新聞報接到北京電云唐紹儀張謇等電請駐京英美兩公使勸告政府從緩請付參戰借欵殘額英公使朱爾典殊示贊成二十六日向外交部通告畧云國防軍與參戰借欵皆政府倘或不即取銷則予（朱氏）當電勸本國政府援助南方並承認廣東政府且質問因何希望繼續此項借欵旋由外交部陳次長說明將參戰軍經費早經停撥非將該借欵殘額即行交付恐發生兵亂京中治安亦難維持等語朱氏對此發詰曰是即欺人之言云云

●段合肥赴蚌之風說（廿八日發北京專電）

段祺瑞現有潛赴蚌埠在倪嗣冲處之說其目的似爲研究方法以資在和平會議牽制南方派

●會議停頓與國際（一日發上海專電）

和平會議當開始正式會議以前因有兩三困難問題頗生牴觸以致稍形停頓列國或因之而實行第二次勸告亦未可知

●熊希齡南下疏通意見（廿八日發北京專電）

熊希齡昨經大總統傳見密商疏通南方各代表意見并請南下親晤唐紹儀俾易奏效聞熊昭談達兩小時始興辭出府於今日下午乘京奉車出京

●薩鎮冰將奉派赴歐（廿八日發北京專電）

薩鎮冰將派充赴歐海軍大員其福建清鄉督辦一職中央擬予李鼎新繼任惟李有不就之宣言

●馬福祥電告陝北匪患（廿八日發北京專電）

寧夏護軍使馬福祥電告陝北匪勢蔓延防剿計畫勢難中輟請示如何辦理

●陳遐齡請軍費五十萬（廿八日發北京專電）

政府昨接川邊陳遐齡鎮守使來電內稱邊事日亟日來招募新兵數逾二千惟軍需無着特懇迅速撥給現洋五十萬元以救眉急等情當經大總統交財政部核辦

●和議中之兩大問題（廿八日發上海專電）

南方代表關于陝西問題重開會議以爲最後之研究旋即決定畧云自今以後專議陝西及軍事協約兩問題就中陝西問題不經解決則其他議案一律不准討議等情刻似觀察北京政府對於此項之態度如何以資決定最後方針

●撤廢治外法權問題（一日發東京專電）

中國關于撤廢治外法權問題現正期望日本提案日本對于該案亦表示贊成但欲實行此項問題則列國必當要求中國在裁判及其他行政上許多之改革

●僞派吳代表晉京請示（廿八日發上海專電）

據聞朱啓鈐現擬特派吳鼎昌晉京請示最後之訓令

●外部陳次長辭職消息（廿八日發北京專電）

外交部次長陳籙擬以關稅殘欵充爲駐外公使經費因被財政總長龔心湛反對現有辭職之意已于二十五日電致旅法陸外交總長謂籙不才不勝重任請另簡賢員代理部務

●岑西林聲明續戰責任（廿八日發上海專電）

▲駐陝北軍猶未停戰

岑春煊電致徐總統畧云駐陝北軍不即停戰則南方唯有繼續戰爭以資自衛而已

●將令代表停止會議（廿八日發上海專電）

廣東國會議員二十四日特開聯合大會軍政府特派軍事委員赴會關于岑春煊對陝意見之聲明畧云倘或北方不肯下令將駐陝軍隊即行撤退則限于三日內電飭在滬代表中止和平會議

●會議決定暫行中止（廿八日發上海專電）

南方代表刻已決定須陝西問題解決後始能繼續會議

歐美時事

●治療克總理傷患好音（廿八日發巴黎來電）

據巴黎來電云克禮孟士氏肺臟中留存之彈丸竟不取出實行炎症豫防法以資治療並聞克氏神氣頗爲壯旺萬無可憂

●謀刺威氏之罪犯被捕（廿八日發紐約來電）

陰謀暗殺威爾遜氏之西班牙人十四名于二十三日晚被捕

●過激團掌握政治實權（廿八日發倫敦來電）

斯巴爾達加士團掌握巴威崙實權政府軍亦已與之附和

●畢氏之媾和會議談（廿七日發巴黎來電）

畢西約氏（法外總長）與路透通信員會見之際其言曰講和豫備條約大約五月中旬即可以簽字惟此非決定最後平和條約之意味不過提供協約國究欲以如何之條件完結平和之豫備條約而已平和會議關於德國艦隊運命之問題尚未考慮賠償委員會關於賠償之內容現在之意見已一致矣要求德種奧及匈牙利之償金問題至今尚未決定斯巴達加士團之活動在巴威崙振猛威之事實確有可信之理由眉佑黑正在內亂狀態克理孟士氏尚不能出席於平和會議之時關於對俄政策殆已見一致之意見至克總理再出席之時則對俄政策之解決當無困難云云

●委員會審查比國要求（廿八日發倫敦來電）

媾和會議因爲研究比國要求自二十三日起開始委員會推舉達爾朱氏爲委員長由薩愛克羅士氏任副委員長以資審查

●英法首相對德之協定（廿八日發倫敦來電）

魯伊特喬治氏與克禮孟士氏刻已決定要求德國賠償全體軍費將來媾和問題即照此項方針毅然邁進

●德艇引渡抵日之時期（廿八日發倫敦來電）

引渡日本之德潛航艇七隻定于五月上旬駛抵長崎

●法美對國際聯盟問題（廿八日發巴黎來電）

歐人視線現全注於美國威爾遜在波士敦之演說似爲關於國際聯盟喚起公論之警鐘此與論可決美國未來之命運可決歐洲之命運現在法國謂爲中心不贊成國際聯盟之一人殆非過言緣是項思想自古流行於法蘭西自由主義問而法國委員布爾計約亞氏亦爲多年知世界主義首領之一人在克理孟士氏事實上支配之下法政府初雖嘲笑國際聯盟之理想然克氏至今見彼之謬見知世界欲國際聯盟之希望終不能避國際聯盟之難關非爲法之阻礙因法較英美之主張欲完全者也於是現在法人接美國報告謂「美人之大部分以爲美國將返於本來之孤立狀態」均以驚異之眼光迎之

●勞兵會最後之要求（廿八日發倫敦來電）

勞兵會致巴威崙政府最後通牒日要求大畧對于保守派將校數名實行黜免或監禁並斷行紳士的改革形勢頗爲急迫恐有騷擾勃發之虞

西比利亞問題

●日軍追擊激軍之死傷（廿八日發東京專電）

據陸軍省發表云駐剳阿歷士夫斯克部隊自二月中旬以來從事掃蕩過激軍追擊復追擊殆無寧日將卒辛苦莫可名狀就中高橋支隊五日之戰鬬受傷者共計四名田中支隊二十六日在沃達加（阿歷士夫斯克北方廿五日里許）附近遇大股敵軍交戰良久旋即擊退吾軍死傷似亦不少是日駐剳斯巴士加通附近之第四野戰病院于二十七日晚間拔急赴阿歷士夫斯克以資收容治療又電云我（日本）軍于二十六日在沃達加與過激軍交戰頗爲激烈第七十三聯隊田中大隊長生死不明死傷共計二百餘名敵軍損害亦頗不少

日本近情

●美人排日之運動（一日發東京專電）

美人排日運動愈趨愈熾甚至利用在華宣教師以圖離間中傷日本朝野之有識者對美反感因之頗達高度大阪每日新聞特向受美人所煽動絕不顧念東亞大局之華有人所警告

●陸軍留學生到東（一日發東京專電）

北京第一陸軍豫備學校畢業學生二十名預定入成城中學校留學刻已齊到東京全員學術品性及體格均較上次頗爲優秀定于明年十二月改入士官學校

●暹羅皇族赴日遊歷（一日發東京專電）

擬來東遊歷暹羅皇族固辭正式招待日皇擬在新宿御苑賜以非正式之招待

●選舉案最近之形勢（一日發東京專電）

選舉案委員會刻正異常緊急定于七日左右提議於本會議以現下形勢觀之不過三票之差當可通過

●日武官在法客死

二十八日東京專電在英國從軍之日本武官託輛敏雄中尉（二十八歲）在萊因河畔客死按託輛氏爲優秀之航空機製造家

●諾威代使病故

二十八日東京專電駐日諾威代理公使愛慈恩氏因病逝世

命令專電

▲大總統令（二月二十七日）

▲江北華商營墾務現經清丈組竣原派督辦會辦各員均即裁撤由財政部接收辦理此令▲陸軍總長靳雲鵬呈陸軍第二十二師步兵第八十七團團長楊建業因病懇請辭職楊建業准免本職此令▲任命韓祖武爲陸軍第二十二師步兵第八十七團團長此令▲內務總長錢能訓呈准浙江省長齊耀珊咨任命歐陽忠浩爲溫嶺縣知事胡遠芬爲東陽縣知事姜若爲鄞縣知事孔憲熙爲桐廬縣知事王吉檀爲長興縣知事江宗濂試署慶元縣知事鄭業穎試署開化縣知事張良楷試署建德縣知事均照准此令▲陸軍總長靳雲鵬呈陸軍第二十二師工兵第二十二營營長呂保和呈請辭職應照准此令▲陸軍總長靳雲鵬呈請任命鍾熙澤爲陸軍第廿二師工兵第廿二營營長應照准此令▲海軍總長劉冠雄呈請授李壽昌爲海軍造艦少監應照准此令▲海軍總長劉冠雄呈請授趙士滏爲海軍中校林文彧胡恩誥爲海軍輪機中校鄭璣爲海軍少校均照准此令▲陸軍總長靳雲鵬呈請將葛潤琴加陸軍步兵中校銜應照准此令▲齋藤季治郎晉給一等嘉禾章此令▲東乙彥給予二等嘉禾章此令▲夏秋十郎給予二等嘉禾章柴生田鐵猪小野莊造坂部正健深見新之助均給予三等嘉禾章岩田義信佐藤鐵一均給予四等嘉禾章此令▲沈從馬士杰陳廷英均晉給二等嘉禾章夏鳳翔晉給四等嘉禾章此令▲蘇錫麟給予三等寶光嘉禾章此令▲唐宗源晉給三等嘉禾章此令▲高田豐樹匝瑳胤次石丸忠中島虎吉均給予三等文虎章此令▲史久紹劉金城均晉給三等文虎章此令▲張會榘晉給四等嘉禾章此令▲何國華給予四等嘉禾章此令▲陳憲章給予四等文虎章此令▲淼源陳其蔚胡大猷張國威均給予四等文虎章此令

關於鐵路共同管理之呈文（續）

三　外交委員會再上大總統呈

再外交委員會關於巴黎提案第一條內項統一鐵路一事業經具呈申請仰祈大總統鑒核在案大燮等竊有未盡之意謹再爲大總統縷晰陳之此次巴黎大會所以首先以國際同盟爲急務者實懲於戰禍之酷烈欲預防戰禍之發生也既欲防其發生不得不將世界現有之禍源剷而除之而各國視爲禍源者有二曰近東曰遠東近東者巴爾幹半島之爭點即此次歐戰所由生也遠東者即吾各國租借地附屬地及合辦各鐵路與夫其附屬之借欵各鐵路是也前此之防閑近東盡心竭力而卒至焦頭爛額如此故後此之防閑遠東不得不出於曲突徙薪之一途其理至淺而易明耳夫鐵路不至爲禍源也所以爲禍源者則以先有根據地而旋以政治性質經營之俄之於旅順東清德之於青島膠濟皆是也其始奪之於吾而有政治性質者也唯其然故日本得從而奪之甲可以奪乙可以奪則丙丁戊己誰不可奪者各國所以視爲禍源者在此本會呈文所謂合辦鐵路他有鐵不可爲附屬借欵鐵路不可爲者亦在此此而不去則禍源不絕曲突徙薪之謀不成國際同盟何爲者姑無論野心國所爲有進無已不至於亡人國不止即不然而我以因循之故貽萬國以百奪不饜之禍源人其謂我何戰禍固爲交戰國之所苦而當地之人民爲尤苦今有此自拔之機而故縱之貽後世之感後之人其謂我何此本會提案第一條所以必以破除勢力範圍爲綱而甲丙兩項必以收租借地及改變鐵二性質爲重要之目也至於提案之後事之成與不成惟視國際同盟之成與不成而已國際同盟而不成是強權依舊公理無存封豕長蛇將有不可言者矣國際同盟而成所達反同盟原則之事項勢不能完全存在可斷言也至於統一之際所有取益防損之舉自當詳細斟酌非無辦法者也即有不能盡如人意者亦係肌膚之疾而非腹心之患者以辦法爲難而將來根本大計完全推翻則本末倒置大燮等身爲斷斷不可謹迫切上陳伏祈鈞鑒

鐵路協會第二次演說會副會長報告詞

今日本會懇親大會開會之便繼續討論統一鐵路問題敝會暫名曰統一鐵路問題討論會諸君贊成此會發名者如此之多足見熱心此會名目本屬假定然實無以易之因各報所揭示者爲此名目依就此討論其利害梁會長之意曾謂如改爲沒收中國鐵路問題則人更注意惟入會入手辦法係欲探取贊成派之主張究竟有何理由若如此立名則是屢之門外於實事無益鄙人又擬改爲路權討論會亦復不免含渾然吾輩重實事不在空名故暫可閑置如更有妥協之名目儘可更變或於簡章各條有欲修改者均隨時可改該問題之重要諸君想已瞭然惟各國既發生此項重大問題本會不能不從根本上竭力反對若不急求國民之公意爲政府之後盾則我國所有之路難保不盡送諸外人之手本會現開始討論是否能完全達此目的雖不敢臆斷惟去弊求利能辦到一分即挽回一分不能以艱難而自阻去年本席因傳見之際談及該問題陳明外間頗有人誤會以爲中國有上流人物贊成此議不可不由國民團體設法鼓吹與論以救正之而鐵路協會爲私立之研究鐵路最大團體最爲適宜大總統甚以爲然并屬召集會員常常討論如有所得隨時函電葉會長其後復叩大總統對於此問題之宗旨大總統諭現在如各國聯合在中國投資辦路無不歡迎（未完）

游刃有餘

文曰　何可一日無此君

奉天中國醫學校招生廣告

敬啓者本號舊日發行三省通用之小銀元票並一二合大洋三省通用之大洋紙幣于收回現已年餘業將次第收竣惟尚有尾數流行在外本號駐奉分號年二月底結束收莊所有未經收回大小元票恐各城鄉鎮道遠未及周知

東京聖然星命翻譯館由京到奉爲

中國紅十字奉天分會通告

志仁堂雙層化積膏

本堂於早年發明新法創成特別雙層化積膏一種功效神速與衆不同現已暢銷近遍三省遠達京都北洋各寄售處共有五百餘家非實効實驗斷不至此此膏專貼男婦氣積血積寒積食積心胃疼痛胸膈脹滿氣逆不舒噎膈反胃氣臟水臟癥瘕痞塊痢疾泄瀉腎寒腰腿筋骨疼痛手足麻木男子疝氣腎囊潮濕婦人經血不調經前經後腰腿疼痛赤白帶下子宮冷寒久不孕育並治小兒乳積疳痞蟲積偏墜等症此膏收効甚速少者五六日多者十餘日不但積消聚散而且健脾衛生誠膏藥中之妙品也此膏每份兩張紅白藥面兩包合洋五角買十份加一份買五十份八扣收款

各省各城寄售處

天津 隆泰和　山海關 永順恒　吉林 興順和　卜魁 德增長　城廠 公悅成　錦縣 益興公　梨樹 富盛泉　岫岩 復元公司　復州 慶生堂　鐵嶺 福合盛　熊岳 廣順利　遼中 萬聚長　安圖縣 榮生福

營口 福有長　西安 福合慶　莊河 義德成　西豐 福長太　遼陽 福春興　安東 豐泰益　新民 福賜生　長春 文萃堂　大連 信成湧　蓋平 恒昌德　寧遠 瑞興德　法庫 德生永　西豐 東興順

廣寧 東盛福　海倫 和盛源　臨江 東和長　赫爾蘇 福盛德　五站 富盛通　千金寨 恒興茂　台安 德源增　鳳城 恒意德　哈爾濱 天豐源　大孤山 長豐源　海城 永泰豐　義州 寶增湧　山城子 興盛源

輝南 全順東　公主嶺 三合公　寬甸 公順勝　本溪 張碗舖　大東溝 中和德　伊通州 復興湧　盤山 德慶隆　清河門 義盛興　安東 益增遠　東平 天增大　洮南 正心合　大孤山 豐泰利　興京 德順永

孫台 增益昌　大連 協茂盛　通遼鎮 寶隆興　黑山 協成順　海龍 公議當　懷仁 福記洋行　田莊台 福聚興　長春 天合慶　鐵嶺 永慶東　開原 增益昌　新兵 萬泉燒鍋　綏中 德發號　新城 裕來公

懷德 雙興長　朝陽 聚合隆　安廣縣 萬泉豐　通化 謙泰潤　撫順 萬聚興　八面城 巨源益　昌圖 廣昌合　開原 德順和　柳河 義興成　遼源 長興隆　彰武 同義合　双城 洪順隆　遼源 天合興

強種補元丹

此藥專能強種強種必須以補腎為先補腎尤必以補元為主故製此丹強種補元獨推良劑請試用之庶知功効主治男子先天秉賦不足後天脾胃虛弱諸虛百損五勞七傷發熱咳嗽自汗盜汗腰腿酸軟精神疲倦五更腎瀉腎虛潮濕腎寒疝氣便濁遺溺遺精或中年房勞過度精髓虧乏陽痿不舉或思慮太過神精耗傷驚悸心跳或老年酒色嗜好精髓枯竭陽之絕嗣等症服之神效誠為強種補元之良品也

每大盒四兩一元　小盒二兩五角

神效鹿胎丸

蓋鹿乃仙獸得百草精華其功在角胎秉牡鹿之精牡鹿之血得完全氣血成形加藥料為丸專治婦女經血不調或多或少其色紫黑成塊臨期腰腹痛疼或經閉經漏赤白帶下子宮寒冷久不孕育或受孕不安素慣半產服之神効每丸價洋二角每盒十丸價洋二元

清毒掃淋丸

專治因風火因花柳染成五淋毒濁楊梅疳瘡魚口便毒甚至毛白髮脫落鼻塌齒落咽喉破爛種種惡症俱有實効大盒八角小盒四角

筋骨萬靈丹

專治中風半身不遂口眼歪邪兼治風寒濕痺閉塞經絡以致肩臂腰腿疼痛手足麻木抽搐等症每袋價洋四角

北京農商部商標註册巴拿馬賽會農商部發給奬憑奉天巡按使備案佈告專賣

中國電話六百六十七號　本號開設奉天大東門裡路北　志仁堂啓

奉天萬芝堂藥局

太醫院宋醫考驗立案發給執照專賣各省府廳州縣舖戶均有售此藥

保胎健母丸

專治婦人久患除胎者一年一次或二次者受孕之後急服此藥萬無除胎之患保胎元媛子宮調經水滋血厥補虛損扶元氣健脾胃養心腎利胸脹痞腹痛等症服之最能耐効誠屢婦科保胎之良藥也每大匣一元六角小匣八角

參茸補腎丸

此藥以參茸爲君參乃靈草大補元氣鹿乃仙獸貫通百脈培養氣血之群藥和爲丸劑善能男子腎寒精冷陽痿不興興而不久精神短少腦髓空虛腰痛頭暈耳鳴眼花筋骨痠軟虛勞咳嗽以及婦女經水不調下元虛冷赤白帶下久不受孕孕而不固常經半產腰腿疼痛骨蒸勞熱等症服此藥添精神悅顏色壯陽種子延年益壽此藥每匣價洋二圓整每六匣十元

立止咳嗽葯

本堂宋醫祖傳成方專治男女老幼遠年近日諸般咳嗽虛損勞傷等此症藥善能止嗽定喘清痰養血痰中帶血不論年深[illegible]勞咳嗽肺虛痰喘睡臥不安飲食少並內傷外感肺經不清此症管保去根永不再犯服此藥能補能和能清能散病輕者一兩付即愈此藥立見功効百發百中每付價洋四角十付價洋三圓五角整五付價洋一圓八角言無二價

神效虎骨藥酒

此酒專治男女中風中寒左癱右瘓半身不遂手足麻木筋骨拘攣口眼歪邪腰腿疼痛步履艱以難及小腸疝氣寒積冷痛等症速飲此酒立見功効每瓶銀元六角大瓶市洋三元中瓶市洋一元五角小瓶市洋六角

開胃止痛丸

此丸專治男女老幼心口胃痛腹痛食水停滯鬱氣脹滿寒積冷痛癥瘕痞塊噎吐惡心肚腹作嘔作痛噎膈翻胃嘔氣吞酸不論新久均可服之百試百應每付二丸價洋三角言無二價

宋氏救喉散

主治咽喉諸症瘟纏喉乳鵝喉痺鎖喉痧白痧喉痧毒纏喉痘毒纏喉花柳爛喉或破攻嘩之不下水米不進急投此散吹之患處其効如科並治小兒諸般疳症甚効每大瓶一元小瓶五角

虎骨熊油膏

此膏專貼風寒麻木諸般腫毒腰腿疼痛男子遺精白濁婦女赤白帶下經水不調久瀉久痢肚腹疼痛小腸疝氣手足拘攣骨節疼痛積聚痞塊等症按穴貼之其効如神此膏小張價洋三角大張六角

雙合化痞膏

專貼男女氣積血積寒積食積心痛腹痛胸膈脹滿噎膈反胃氣臟水臟泄瀉痢疾下墜脫肛小腸疝氣腰腿疼痛手足麻木及婦人癥瘕經脈不調赤白帶下兼治小兒一切積聚肚腹膨脹常貼此膏最能化痞積速効此膏每份兩張消積化痞藥面兩包價洋四角整買五份按照九扣

琥珀逐淋丸

專治五淋白濁小便刺痛沾染花柳毒口便毒毛髮脫魚口鼻腐爛無論男女新久諸淋諸搶疳症急服此藥善能清淋解毒消腫止痛利疎下元調暢水道立竿見効每包五服價洋五角

代售處長春祥順德　站德聚源　安東恒順廣　吉林亞升慶　恒升慶　遼陽利順德　永錦興　營口合順隆　新民利順東　錦縣福順長　西豐東興順　東豐合順興　鄭家屯豐聚當　鐵嶺永慶東　孫家台增益昌　各埠購藥來函示悉本堂自備郵資不悞

前鴻濟堂宋醫子岐移居大西關中間萬芝堂應症特此佈告

本葯房開設奉天大西關中間路南新式樓房門面萬芝堂謹啓

中國電話一四三號

公事繁重心思過度之人每天服後天血能使身健神爽

吸煙人服後天血有恢復原形之益

老年之人服後天血無痛經冷經之患且有還童之効

後天血

價目 五角 一元 二元

大丈夫先天下之憂而憂後天下之樂而樂每致用心過度腦弱血虛苦無良藥可以補救本公司特創後天血一種有補腦益知之功具養血生精之力志士服之精力百倍先天下之憂而憂亦不患其傷身厥後有志竟成退養林泉再服本公司之國路爾以增進飲食之宏量更用本公司之和合藥水以補助男女之奇趣所謂後天下之樂之樂不可不先一服後天血也

主治効能

先天不足後天失調　頭暈腦痛　目眩耳鳴
血薄氣衰　氣色萎黃　身體羸弱　自汗盜汗
胃不消化　[illegible]　諸虛百損　怔忡健忘
少年腦衰　骨骼疼痛　風濕骨痛　麻木不仁
肺虛咳嗽　色傷腸癆　皮膚作癢　婦科諸症
經冷經痛　經水不調　白帶白淫　產後諸症
[illegible]　育兒無乳　煙後精神不振
精液無出　陽痿不舉　陽精不固　房事不能
夢遺滑精

經理處

青島 井上誠昌堂　北京 信昌大藥房
天津 金山大藥房　奉天 佐藤廣濟堂
奉天 井上盛昌堂　營口 東瀛大藥房
長春 藤田大藥房　哈爾濱 井上大藥房
鐵嶺 平和藥房　大連 小林豐助藥房
安東縣 井上誠昌堂　漢口 若林洋行
漢口 思明堂藥局　上海 東亞公司
南京 九三大藥房　中法大藥房
濟南 文明公司

年一年

製法益進步品質愈純良

ライオン歯磨(はみがき)!

獅子牌牙粉

一歲與一歲

厚世人之信用

其銷路愈益廣大

五洲無所不到

受領化學工業博覽會金牌賞

同時蒙賜宮內省御購用之榮

東京本所區外手町　ライオン歯磨 ライオン石鹼 本舖 小林富次郎　支店 大阪東區博労町二丁目 名古屋市宋名町四丁目

(900-6)

茶園 ... 高鳳橋樓 ... 子 ... 樓 ... 甄鴻魁林 ... 子

東三省新聞

▲奉天▼

●赴陝許軍將回奉

赴陝剿匪司令許蘭洲督兵赴陝援助陳樹藩督軍剿匪激戰多日互有勝負現在南北議和因陝問題迄未解決於和議上甚有妨碍張巡閱使已電致許司令迅速整理軍隊預備開拔回奉云（樓）

●鮑黑督電告邊警

昨聞某軍官云張使昨前二日連接黑龍江督軍鮑貴卿來電略謂黑省內地匪患未靖又兼鄰界俄軍時起內訌日有潰決之勢據報黑河對岸俄軍戰鬪異常激烈逼近黑邊現正調遣軍隊嚴密防堵並遣暗探偵查情形云（微）

●催送預算之變通辦法

日昨省署奉國務院令准衆議院咨開略云敝院三月一日爲開會之期屆期請將各省區八年度預算速爲送院以備審查准此仰該省長迅飭所屬將八年度預算速行送院如急切難辦時可參照七年度預算並三五兩年度預算參核編訂云云（鳴）

●電令張景惠宣慰湘鄂奉軍

張巡閱使以奉軍久駐湘鄂備嘗勞苦早擬派員慰問現聞於日前電令暫編第一師師長張景惠前往湘鄂宣慰駐該在地之奉軍據京訊張師長現定三月二日先往漢口即由該處着手宣慰云

●條陳蒙古改建行省計畫

張巡閱使對于蒙事向政府有所條陳已誌前報茲悉其條陳內容將蒙古改爲行省所有南北應裁軍隊移赴蒙古屯田其計畫頗爲周密約分十條摘錄於下（一）蒙古改省以天然地域爲界限（二）治民政策從蒙古習慣與民情爲根本（三）開墾蒙古荒地（四）開墾各旗間交通事業（五）整頓各蒙旗軍警（六）劃分蒙古政教及推廣教育（七）設法振興蒙古工商實業（八）區劃各蒙旗改爲縣治（九）疏通蒙古金融（十）募借外債以充改省經費綜上述各條則固經營蒙古之必要然天下非言之匪艱行之惟艱是項條陳亦不過一篇文章而已

●孟督電告宣布戒嚴

吉督孟曙村自發生查辦案後與張使不免又有意見故未聞有與張使電商事件茲聞張使日昨接孟督來電謂現有奸人暗中煽動各屬人民行將蠢動爲維持治安計現已將吉屬全境宣布戒嚴云云（愛）

●日領事嚴禁鴉片

日政府厲行煙禁以敦邦交曾經亦塚總領事照會警察署於該管地面嚴行查辦惟各界仍有偷吸私行販運情事於日昨出有嚴厲之佈告自三月一日午後三鐘起一律禁絕如有故犯一經查獲決定判罰徒刑六年云（中）

●裴鎮守使晉京眞因

吉長鎮守使裴其勳於日前過奉晉京曾見本報茲聞其赴京眞因謂吉省孟督賄付之參劾案請求中央取銷者總該鎮守使爲孟氏之股肱故於抵京後分頭進謁各要人運動云（剌）

●秦參謀長回奉之別聞

軍署參謀長兼奉軍總司令部參謀長秦華此次回奉表面上爲報告軍情及交納現欵其實際尙挾有重大之任務蓋張使雖出身戎馬人尙梗直幹練爲北洋系中不可多得之人物然因素性激烈故對於中央政見時有過火之爭論秦參謀長在京時徐總統以秦爲人沉靜謹愼可託故面諭秦氏回奉後轉達張使嗣後發表政見勿爲激烈之爭論一以固北洋系之勢力一以免攻訐者之口實此秦回奉之實際任務也所聞如此姑誌之（癡）

●秋桐豫所任之職務

前安徽政務廳長秋淸士日前經張使電調來奉說者謂經中央許可及張使最崇奉之前淸某大老推荐在奉任某要缺者比聞秋氏所任職務僅一秘書月薪四百元秋氏擬不就折回北京經張使慰留又任爲政治顧問加薪二百元秋氏因碍於情面祗得暫充秘書兼顧問之責云（微）

●談總辦回任

本溪湖煤鐵公司談總辦日前因公來省並辦理一切私事現在公私事項悉皆就緒於日昨搭車回任云（鳴）

●會議更調入關奉軍

張巡閱使以奉省之陸軍二十七師一百八團輜重營之第三連二十八師抽編之混成旅久駐外省甚爲辛苦日昨召集總參謀長張作相參謀處長熙洽副官處長王大中等會議各軍換防辦法擬將以上各軍調回均以混成旅塡防云（樓）

●雲處長整頓印花稅

昨日（二十八）印花稅分處處長雲書氏訓令各縣知事略謂印花爲最良之新稅各縣知事應勸導檢查切實奉行比來軍事迭興災荒頻仍稅務停滯影響稅收實非淺鮮現在大局漸就平定各稅亟待推行而印花稅之整頓尤屬刻不容緩嗣後各縣知事對於印花稅務當切實行將勸導檢查一切事宜認眞辦理以期稅收起色如有因循疲玩者即付懲戒云云（微）

●鮑旅長大置產業

近今發財之容易莫如軍界凡營長以上內各腰纏纍纍作富家翁茲聞奉軍補充旅鮑子揚旅長現在派人在北關欵莊附近胡同買得房屋一所因不敷於用乃將隣宅購入所有住戶限期移出住戶因狃於習俗謂正月內不宜移徙請求展緩不准現擬作第二次之請求并聞鮑氏已在北城購得山地若干方云（大）

●定期追悼福島大將

前關東都督福島大將在任時德政良多日本官民同深愛戴中國人士亦多景仰茲在日本東京逝世噩耗傳來莫不悼惜以故僑奉日人定於三月二日午後一鐘在新市街奉天神社開追悼大會以慰英靈云

寒氣 界國內所列係與去年本日溫度之比較

觀測記錄 零下十七度四（二月八日）

一日	
平均	三五度六（高二度〇）
最高	五三度八（高三度〇）
最低	二〇度五（高一九度八）

●梁廳長公畢回省

高等檢察廳長梁栽能日前奉張使之命赴東流各縣調査某團長之種種非法情事茲已調査完竣於昨乘車返省云（愛）

●部令指陳中學教科書意見

省公署接敎育部咨文以我國中學敎科書經部審定坊間之各書種類繁多是否合用希即轉令中學敎授人員將經驗所得公同討論對于各項敎科書之意見陳部以備考核云云（痛）

●職業養成所取定學生

工業學校招考之職業敎員養成所學生經各縣考送到省者二百餘名經該校覆試汰去大半僅取一百名外此一百名內尙分公費半公費自費三項在三十名以前者爲完全公費六十名以前者爲半公費餘爲自費限於日內即行入校云（大）

●五湖煤鑛經理被控

復縣五湖大業煤鑛廠經理曲宗泰自開該鑛以來揮霍無度至去歲年終核算共虧十數萬元債務難償遂將存廠煤炭悉數抵押與奉天銀行貸欵八萬圓爲彌補一時之計現因用大斗量運各窰戶煤炭激起公憤經士紳陳金昌等提起訴訟而已派員將該鑛徽煤堆全體封禁不准運售實業前途尙堪問乎

●工會提倡改良工藝

工務會會長薛永來以各種工藝墨守成規不知進化際此工業競爭時代發展實業刷新工藝尤爲急務故前月二十七日特在工務總會招集各董事會議提倡改良工業其結果仍無具体辦法擬于下星期四繼續開會討論云（愛）

●滿鐵第二小學之建築

日本南滿鐵會社以該國人民旅奉者日漸增多僅日滿鐵小學校一處生徒頗爲擁擠現在日本總領事館南建造滿鐵第二小學校其經費定爲十萬元已經開工於本年四五月即可竣工開始招生云（樓）

●派員校閱各軍隊

東三省巡閱使張雨亭以時當春令天氣和暢校閱軍隊最爲適宜於日昨（即二十八日）派定上校參謀[illegible]謀員黃思榮等二十餘人分別校閱各師旅團日內即可分途出發云（剌）

●趙顧問赴安調査

巡閱使張雨亭因安東與韓境毗連時起匪患地方情形如何自應派員調査以便設防當派顧問趙[illegible]於日昨帶領隨員二名搭車前往調査云（剌）

●第五營隊官易委

駐紮安東縣巡防步隊第五營右哨隊官王明軒因剿捕不力當即撤差遺缺該營營長陳錫九查有馬金池堪以勝任現已稟請照准由軍署發給委任狀云（剌）

●提升軍醫處長

二十七師軍醫處長王宗誠已經張使任爲使署軍醫處長其遞遺之缺虛懸已久茲聞已由孫師長將該師一百五團軍醫官張慶禎提升入營謂其破格提升者（愛）

●軍務郵員額外加薪

張巡閱使商准郵務管理局長在威遠組織軍事郵務處已由該局副局長畢德森帶領局員前往組織該局念體恤局員起見每名額外加薪六十元以示體恤云（痛）

●嚴令取締信託事業

各屬信託事業因有買空賣空情事當局曾通令禁止並勸令將信託公司停止營業茲因各縣信託公司有加入外股情事省公署昨又通令各縣知事嚴加取締並勸限一律閉幕云（愛）

●查明錦西學界衝突案

錦西縣學董張海亭校長熊廣吉教員靖守文呈控勸學所長王步瀛蠱惑罷課破壞學務把持義倉包攬詞訟一案由縣而道而省互相攻訐愈接愈厲經省長飭遼瀋道尹徹查現聞此案業經查明呈覆係屬子虛其原因純係去年競爭選舉之惡果茲者省長以王步瀛被控各節雖査明均無其事而於罷課初起不能維持致釀風潮已屬不勝職任靖守文等結黨互攻先後控訐所與事實無一實在各有應得一般熱心選舉不以學務爲重以致激起競爭搆成此案双方無一是非予以嚴處以示懲儆該勸學所長王步瀛即行撤換停職校長熊廣吉退職教員靖守文社尙品雖已分別去職未足蔽辜應通飭各屬嗣後無論何校不得再予錄用學董張海亭卽予斥革毋任復充並不准再爲干預校事俾戢刁風而維學務云（微）

●經傳研究所又將設立

孔教會擬照京師總會辦法曾于去歲籌備設立經傳研究所以期闡揚聖道茲聞該會以經傳關繫于世道人心至重且大現又提議從速設立以免聖經賢傳湮沒不張亦藉以挽救頹風云（愛）

●人民納賦之困難

日前因事赴至城內各小店見各店均住有鄉人面有憂色者經詳詢知爲納賦而來寄居多日迄未納上據云前者納賦均由村正副代辦惟村正副良莠不齊往從中需索者亦有任意推諉者人民苦之現經[illegible]前制令人民自行來櫃完納須行以後吾儕方自爲慶不料現下之難有甚於昔即先生們之太忙是也（先生指司課賦者言）我等（民人自稱）距城數十里爲納賦而來所納賦課不過五六元已化去店錢四五元至今猶未納上欵歸而不納又恐過期加罰欲候繳納者又將守待賀令人進退維谷倖而納上者亦須受許多麻煩其擁擠較整者猶可如容是小戶每被先生推出命有暇再至卽受納矣仍有許多手續似我等之常進城者猶且糊塗初來者簡直不能辦到俗云憑錢從不進門去即以納賦論非也如縣中有人或充警差教員者將錢拿到總能辦妥似我們莊稼人誰有化錢受氣而且言之不勝唏噓按鄉里黎庶人忙好容易凑得餘欵出暇賫納賦司似宜設法便民毋使小民之怨咨也可

●募捐建築旅京會館之辦法

旅京東三省人士發起建築會館業經刊發募捐公啓散見各報茲聞其募捐辦法不在旅京之東三省人士中勸募而在原籍勸募凡奉籍人士供職於軍政學各界者均應各出少許襄茲盛舉軍界自排長起政界自月薪二十元起學界自小學教員起統以一個月所得十分之一作爲捐欵以一個月爲限云（微）

●旌表節婦核准

瀋陽縣警察事務所股員啓元爲前淸孝廉以該村節婦呂王氏與王王氏守節九十餘年殊堪嘉尙當此社會澆漓自應呈請旌表以挽頹風昨聞已由瀋陽縣朱知事奉到省公署指令謂已經由內務部核准矣

●慨助勸戒紙煙公費

奉天勸戒紙煙會現已組織成立開會選舉職員聞軍署庶務員于海山係匯文學校畢業生對於戒吸紙煙一事深表同情以該會係屬草創首先捐助洋五十元以資提倡而促進行云（大）

▲營口▼

●西義順善後之所聞

本埠西義順號之風潮迄未解決各情迭誌本報茲悉省垣張巡閱使關於該號之事極爲注意日前特派政務廳長史曜五來營協同榮道尹辦理該號善後事宜史廳長抵營即假日新昌號討論善後事宜仍不外出資收買該號全部產業作價四百萬元蓋亦別有用意查該號全部產業約値洋七百餘萬元此次官塲僅以四百萬元之價格購買奈各有債權者爭持甚力倘不能達到目的亦擬有相當辦法務使該號恢復營業而洋商方面亦擬設法扶助決不使該號倒閉由此觀之或可轉危爲安矣

▲大連▼

●去年鮮米輸入誌

現今朝鮮產米甚巨輸入中國者亦多查去年輸入額數共値金三百九十三萬三千三百六十一元其輸入地及價格計關東洲方面精米八萬二千三百卅一石値金卅五萬八千七百九十七元南滿洲三萬七千九百九十四石値金一百〇七萬七千百七十三元北滿洲哈爾濱六千五百九十四石値金十八萬六千六百四十五元其他一萬二千百五十六石値金三萬五千七百四十六元云

▲臨江▼

●提欵委員蒞止

縣公署所取各種雜捐應行解省者年前尙欠若干茲因需欵孔急財政廳特派[illegible]前來提欵已於日昨抵縣矣

▲昌圖▼

●各教員一律補習

勸學所長王顯堂辦理學務異常認眞凡所興應革事宜莫不破除情面極力進行是以學務大見進步茲該所長以各校教員程度高低不一若非從嚴甄別濫竽校務難收實效遂不避嫌怨通令各校教員一律來城補習藉資甄別以重學務云

●教養工廠添技師

教養工廠廠長吳韡生接辦以來擴充工藝不遺餘力所造各種貨物莫不精美堅固銷路暢旺茲該廠長爲提倡國貨起見添設造洋襪子及編織竹器兩科特赴天津聘到優等工師一名日前偕同回昌比即籌備材料從事工作凡竹器各物均極精美大受社會之歡迎該廠之營業定必蒸蒸日上矣

●縣知事返署

縣知事馬績卿月初赴省面謁上峰稟陳地方一切要政已誌本報茲聞公事已畢日昨（二十五號）下午四鐘乘南滿瀛車抵馬仲河站旋換轎車返署照常視事矣

▲通遼鎮▼

●防軍移防

日前二十號有騎兵二團一營營長魏煥章督率隊伍由義縣開來抵鎮後暫住店商後二十九師五十八旅百十五團團由遼源歸鎮後即開拔突泉駐防矣

▲西安▼

●委任巡官

色北二道子鎮警察巡官陳維周因事請准長假警察事務所長張華亭查有前充東路遼河巡官李家蔭堪充斯職二十四日委任李君前往接充矣

▲西豐▼

●請立孔教分會

在昔周室衰微教化凌替臣弒其君子弒其父以華夏神明之裔幾陷蠻夷禽獸之倫幸尼山一老應時而生詩書删而文教明春秋作而賊子懼古今中外尊之無敢忘也乃近年以來屢有廢孔之議者不悉是何居心現有聖裔孔憲龍者在本縣公署呈請設立孔教分會諒必爲之批准云

▲開通▼

●清理監獄

縣署監獄看守長張秉權氏對於獄政一切辦理頗稱完善茲以春令陽氣上升獄內若不清潔易生疾病日昨特飭兵士將獄中汚穢掃除盡淨徧撒石灰藉免發生瘟症衆犯無不感激均稱該看守長注重衛生云

▲長春▼

●電催衆議員蒞會

長春縣公署昨接省令內開奉准衆議院電開查國會第二期常會法定於三月一日開會應請貴省回籍議員吉林金百川長春趙長增長嶺賈明善雙城趙驥五常王汝溆寧安孫恩溥德惠王沐身等七名從速回京以便屆時蒞會等因准此除分行外合亟令仰該縣迅即通知迅行到京蒞會云

●鐵路局優待議員

吉長鐵路局奉交通部令本屆參衆兩院閉會所有議員赴內回籍及返京者應援成案特別優待自一月十二日至三月五日止經行路綫由北京至吉林來往各站長接待一切贈給免費乘車劵頭等三等各一紙所帶僕人隨身行李一律免費二中途聯站換贈車劵須由議員自往辦理各站須特別優待云云

▲吉林▼

●炭價大漲

吉林爲產木之區木炭一項尤屬特產價原不昂在客歲每百斤祇十三四吊後因搗把斷空爲彌補計到任後卽增加炭稅自增加後經趙常貴等包辦遂意勒索毫無顧忌炭價遂由廿吊漲至卅七八吊文近日炭稅益苛上下相蒙到外勒索炭商多不來城而城內炭缺稅重故又大漲已由卅八七吊漲至八十吊左右（合小洋五元有毛）噫苛稅甚於猛虎吾儕小民苦矣

▲阿什河▼

●易名肇事

城北三甲舍里屯住戶孫廷舉去春爲其母建立節孝碑託八旗傳亞龍氏撰碑文一篇及該碑落成文尾竟鐫前淸甲午科舉人胡德熙拜撰字樣傳以事前並未通知故意沒其名字大爲不懌遂稟請縣公署傳令另易碑文以全名節胡氏亦同時聲訴該項碑文實非已出假冒名字斷難承認請令剷除原名各等語縣署遂批交勸學所長姜峻峯君秉公處理孫泉已允從重酬謝傳君以贖前過至胡某能否應允尙不可知

▲呼蘭▼

●槍斃巡官

呼蘭警察第四所二等巡官李雲峯原係匪人綽號小樂天自投降以來升充巡官因隨李團長住下江湯源縣公幹孰意賊性未改又與舊夥借端搶掠姦淫婦女等情及回呼蘭後被李團長調查明確先行電令本團派兵在該寓搜出匣槍四顆煙土一蔴袋復請省令處決即於日昨（十二號）綁赴法塲槍斃矣

批示

▲奉天省長公署批示

原具呈人姜蘭墀等 呈一件呈爲敎員涉訟請査撤由 呈悉仰蓋平縣知事迅速査覆核辦此批副呈錄批發

▲奉天財政廳批示

具呈劉玉濱 呈請設立牲畜店由 呈悉查牲畜店一項本廳体察情形流弊滋多近來請開設者概不准行該民所請應毋庸議此批

具呈人王耀臣 呈一件請加添廿股合辦康平縣李才窩棚煤鑛由 呈悉該鑛現擬留歸政府官辦業經布告註銷在案所請與日人合辦之處應毋庸議合同証明書均發還此批

具呈商人齊永宇永多等 呈請試辦屠捐設立征收所由 呈悉所請包辦屠捐不准行惟稱有私宰隱漏之弊仰各該縣查明整頓具報此批原呈抄發

具呈人徐寶臣 呈一件爲前送資本憑單未奉批示請速宣示由 呈悉現在呈請鐵鑛須先呈請長省核示准駁方能辦理該商呈請之鑛業經彙案呈報尙未奉復應候奉令到廳再行核示遵照此批

具呈人丁麟德 呈一件遵繳八年上半季採鑛區稅由 據呈繳請採興城縣松樹卯鉛鑛八年上半季採鑛區稅大洋七十一元一角三分已照數收訖至短繳大洋二十七元據稱擬由應領增區公費項下扣抵等情核與原案相符自應照准仰卽知照此批

具呈人馮竹初 呈一件呈送新舊鑛區關係圖由 呈悉新舊鑛區關係圖內既將指北針補繪應准存案仰速赴縣報到候勘可也圖存此批

冠蓋往來

▲祝華如氏（參議院議員）王汝溆氏（衆議院議員）金明川氏（同上）二十八日由京來奉赴吉林

▲史殿泉氏（第一師二旅副官）帶兵六十名同上由長沙回奉

▲趙世基氏（督軍署顧問）▲雲書氏（奉天印花稅局長）▲裴成一氏（二十七師副官）二十八日由京回奉

▲趙驥氏（吉林省衆議院議員）▲王沐深氏（同上）二十八日由奉赴京

▲楊起鳳氏（吉長鐵路委員） 二十八日由京來奉赴吉林

▲王劍秋氏（新任奉天補充隊二旅三團長） 二十八日早由奉赴豐台履新

▲阿爾士頓氏（駐日英國代理大使）二十八日晚由奉赴京

▲詹天祐氏（交通部技師）一行九名二十八日晚由京來奉即赴長春

●各埠銀及糧食行市
●奉天糧行市（一日） 吉豆 大麥 [illegible]
●奉天金銀行市（一日） 金票 小洋票 [illegible]
●奉天錢業公所（一日） 光帖 大票 十日限 廿日限 [illegible]
●長春電報（一日） 金票 對羌帖 [illegible]
●大連電報（一日） 天津貨 六七四二〇 香港貨 九三元〇〇
●開原取引所（二十八日） 前場 後場 [illegible]

神皋雜俎（本欄歡迎投稿）

小說

（梅蘭芳之穆柯寨）

社會小說 **梅蘭芳**（九十一） 儒丐著 禁轉載

第十四回 締絲蘿好事成虛願 開菊榜大王冠頭銜

却說齊東野人。同着章氏兄弟去拜蘭芳。不想沒有遇着。只得掃興回來。晚間齊東野人得着蘭芳的電話。約他明天同着二位章先生到吉祥園去看戲。晚上就到舍下來喫飯。齊東野人接了這個電話。甚喜。便忙着知會了章氏兄弟。次日約齊了。同到吉祥園去看戲。蘭芳已然囑咐前台看座兒的。與他們留一張桌子。及至齊東野人同着章氏兄弟來了。看座兒的是認識邢二的。忙說二爺。梅老板這里給定了桌子了。說着把三人讓到那張桌子。三人坐下。忽又見一個賣菓子的給端來四碟菓子。放在桌上說。這是梅老板敬的。言罷去了。齊東野人見蘭芳替他們買了座兒。又給送菓子來。樂的兩隻眼睛。成了一道縫。因低聲向章氏兄弟說。今天畹華給咱們的面子太大了。他一定喜歡你們到極點了。不然那能白天請聽戲。晚上還請吃飯。沒見他待旁人這樣過。可也好。我介紹的人。他這樣恭維。於我的面上。很有光彩。他若有一冷淡。那就很沒意思了。章氏兄弟說。我兩個實在沾你老先生的光。不然那里得的着老板這樣青盼。齊東野人說。還總算是畹華爲人的好處。体諒人情的地方。此時戲台上已唱過中軸。漸入佳境了。末後蘭芳唱了一齣花園贈金。大軸子還有俞振庭的金錢豹。三人惦記到蘭芳家裡去。不等戲散。走出吉祥園。又在市場裡胡亂繞了一個彎兒。估量着蘭芳已到家了。纔出了東安市場。僱上車。向蘭芳家裡去。蘭芳正在家裡等着他三個呢。聽說來了。便迎了出去。見了章氏兄弟。極道昨天失迎。章氏兄弟亦盛謝今日厚意。說着進了客廳。彼此坐下。齊東野人便向蘭芳極力誇獎章氏兄弟道。他兄弟兩位在北京評戲界。是很著名的。稱得起是大評戲家了。平日對於老板的戲。更是佩服。在報紙上不知替老板作了多少好文章了。蘭芳說。我的能耐還差。全仗諸位捧場抬愛。便是章先生二位爲我分神。我也知道。幸喜今日遇着了。往後還得求多幫忙。（未完）

筆記

冬鳴齋筆記

▲珊々

遼右名妓。鄂小寶。一字珊々。淸華絕俗。雅淡宜人。而靜默善哭。一時有懿卿之韻。每于燈紅酒綠之候。一時呈綠慘紅愁之色。訪豔粉綠叢者。見而异之。豫東有號花使者。英華超邁。卓犖不群。以事之北。經遼。常從錢太守有平康之行。過珊々室。一見傾心。報以双和。旣而把握相談。一覯珊珊眉鎖春山。大有不勝鬱鬱之態。一似有萬不得意事者。酒闌燈爐。花使悄悄詰問。因探其隻膓。珊珊乃爲述其身世。字字嗚咽。語語涕淚。則一曲琵琶。濕透司馬青衫。花使之熱淚溢眶頰。不覺涔涔落也。珊珊本南京士人女。洪姓。其父亦黌宮老宿。席資巨萬。一世囿不愁溫飽。然其晚年放逸。以風流自許。頗事狹邪遊。娶樂籍某妓爲妾。年餘。妓盜其藏萬金遁去。意未歇。亦不少悔。更納蘇籍娟娟。築金屋于蘇垣。恣意享用。盡情揮霍。曾幾何時。狀頭金罄。纏綿情人。下堂不顧而去。已亦瘦隱病。歸里。又受祝融虐。盡蕩餘蓄。彼時珊尚幼。從母就食外家。父遂徘徊歧路。行止大難。有同學某官遼右。往依之。于途病發死。母携珊々星馳千里赴之。迫沓亡金逆旅。所未失者。僅之遼之車票與一二件行李耳。母日夜哭。二目瘇似三月桃。徒手抵遼。無力歸父櫬。哀之同學某助賻。母同櫬歸。留珊珊于某家。維時珊々已豆蔻綺齡。頗解世苦。依人之況。寔有難言之隱。而某第一壯男子。有無賴行。豔珊珊色。一日淵珊珊于私室。以言挑之。珊珊不解意。漫言亂之。後屢誘與私。珊珊性貞堅。數詞決絕。罵爲畜類。（未完）

談叢

▲憫卿室叢談（續）

懺悔

青衣聞許宣致禮。許宣謙挹將傘接過。讓至屋內。許整坐衿讓坐。青衣再三遜讓。始肯就坐。展論邦族。許宣具道身世。家無親族。僅一姊出嫁多年。居在就近。不時往來。青衣謂女娘白氏夫故士人。新寡文君。親黨單弱。僅一服侍青兒。相依爲命。昨遊湖上。匆祭掃之餘。憑眞娘墓。弔蘇小墳。匆匆忘歸。致遭雨師爲虐。幸荷君子得免摧殘。居與此頗邇。猶是先人舊宅。明午薄治酒食。辱君過飲。以表娘子誠意。許宣初尚不肯。繼見青兒懇摯。乃不復辭。青兒與辭。許宣送至戶外。堅約而去。許宣見日已亭午。獨坐無聊。尋得青兒所言來路。均係熟地。平日不知有白姓世族。何以突如其來。復念顏如桃李之主婢。溫和嫻雅。豈是歹人。因不更作疑慮。乃更衣外出。倒拴其戶。信步至其姊處。姊夫營役未歸。姊問許宣近來作何事業。方今年少不圖上進。日後究以何爲歸根落葉。每日三街六巷。亦非久遠之計。婚事亦當早諧。可以立起門戶。絮絮聒聒。許宣默然久之。（未完）

戲評

▲京劇紀事（三）（孤兒）

僕人自與其母密謀。將趙家暗害後。所竊珠寶。盡輸之賭場。又與其母謀。執孫某欠趙家三千金之債券。至孫家。氣勢洶洶。孫某不之理。乃赴縣控訴。孫某悶坐家中。忽家人報銀行某營長所存之官款。被匪所搶。某營長已請縣押追。風聲甚急。孫某聞言。汗流夾背。方擬外出。又見縣中差人傳孫某過堂。相繼某營長差人討欵官欵期限。孫某此時。焦急欲死之態。不可言狀。此亦貪財忘義之報歟。僕人自赴縣控訴後。知此計畫虎不成。乃於夜間。逼其母吊死於孫家門首。以達欺詐之目的。其母吊死後。僕人大呼。巡警齊集問故。僕人言孫某欠債不還。逼其母吊死者。巡警遂呼孫某出。驚悸幾死。巡警令赴警局去。孫某以言慰之。巡警始押僕人去。當僕人逼其母吊死之時。適爲鄰人於暗巷中所窺。巡警去後。鄰人急赴警局對証。孫某始得無恙也。孫老太太自趙二去後。與孫某幾起爭端。直言孫某沒有良心。旋以探其女慧娟之心。慧娟跪泣言。誓不負趙郎。孫老太太乃暗命慧娟代書致趙二曰。新館賢婿鑒。與聞僕叢言。知君慰陽寒舍。外子語多開罪。念其老耄。幸勿介懷。茲遣僕送上貲蚨二百五十元。聊供堂上甘旨。至於婚約。小女頗諳大義。矢志靡移。但願奮勉前途。力圖進取。飛黃騰達。拭目期之。不盡欲言。諸維珍重。何氏斂衽。慧娟修書竟。並脫手上金釧贈之。適天雨。田媽冒雨行。至土地祠。見趙二母子在焉。田媽呈來書。趙母强趙二始啓緘。讀至小女頗諳大義。矢志靡移。不禁感泣。田媽將去。見有男女冒雨來。近視之。乃其兄趙大也。慨趙大自背母潜逃。逕投奔岳家。從事商業。未三載。獲利數萬金。遂於岳家結婚。一日。急動思親之念。偕其妻。行至中途。遇雨。擬至廟中避雨。不料母子兄弟竟得團圓矣。孫某屢遭風波。慧娟不忍坐視其父之慘狀。乃暗致書趙二。苦求救父。趙二求其兄趙大。某營長爲趙大之同學友。經趙大關說。案始了結。僕人自此惡跡破露。法律難逃。遂鎗斃焉。趙二亦與慧娟結婚。兩家和好如初云。（完）

笑林

▲嘲生女詩

昔人有嘲生女詩云。去歲相招云弄瓦。今年弄瓦又相招。弄來弄去無非瓦。令正原來是瓦窰。頗饒趣味。近聞某姓連生六女。有人嘲以詩曰。五女之家賊不過。更添一個奈如何。只憐一對愚夫婦。慣替人家塑老婆。結句新穎。與前詩異曲同工。均堪發噱。

雜報

▲奉天▼

局員撤差 省城商埠局庶務員某在局多年尙稱盡職數日前因與電燈廠工人口角竟將該工人毆傷多處事爲趙局長聞知以該員遇事粗魯不知檢點現已撤差矣（凝）

胡匪滋蔓 有邢某者自鄭家屯來言及該處胡匪滋蔓日前遼源縣屬金家 子住戶蒙民張義峯家突來步賊七八名各持快槍闖入屋內將張義峯張義成遍身打傷張堂氏左腿被槍彈透傷惟貴三被槍擊傷斃搶去快槍四顆馬四匹並銀元暨衣服首飾等物比報軍警追擊賊已不知去向（徵）

學生吸煙 省城某中等學校學生劉某素有烟癖終未戒斷時常外出尋覓煙癮以爲過癮之計近日在大西關下頭大井沿南胡同住戶張姓家吸烟每日必至以致形容憔悴面無血色不知該校管理員亦知之否

鐵面無私 地方檢察所檢察官孫某秉性剛正毫無私曲凡遇訴訟各案一律依法判斷不稍瞻徇日前管理某案有某要人之太太致書請託詞中涉以利害相恫嚇孫閱畢投之案頭曰任被免職決不違法言間神色慄慄有介然不可犯之色聞者均呼之爲鐵面無私云（憂）

可謂泥首 昨日午後有某甲坐人力車行至大東關煙袋桿胡同口突遇相識之某乙某甲即在車上免冠側身以致敬意適該處泥滑難行車夫將車拉在路傍斜坡上行走距某甲嚮朝時用力過猛車夫又未及防備致將洋車橫倒某甲一個倒栽頭部插入泥中某乙與車夫急忙將某甲扶起然已泥污不堪某乙道歉不已某甲遂自認晦氣令車夫拉歸家去一時旁觀者謂其行泥首大禮云（徵）

住戶被搶 城西黃花崗子村住戶金文魁家前晚十餘鐘突來胡匪多人各持短槍闖入室內連放數槍遂將金文魁綑綁拷問逼索財搶去鈔票八十餘元銅子十餘元衣服首飾席捲一空迨匪携贓逃走其時天色已明當報知該管警所派警協同保衛團竭力尾追云（剩）

捉獲小綹 小西門外熱鬧場游人麕集涇渭難分昨有城南某鄉農人因事來城至該地翹首遍觀藉增眼福不意竟被小綹將其錢囊設法竊去迨該農知覺往告警察不期該小綹按其所竊之錢囊在桌梨床購物爲該農認明確係己物警察遂即捉獲帶署究辦云（鳴）

負氣自戕 城西住有劉景雙者向以絢入股辦爲生常與其妻某氏口角日昨劉景雙外出貿貨歸時經其母告知其媳埋怨不是劉某竟用棒暴擊該氏情急忽萌短見當以菜刀將自己咽喉割傷血流如注嗣經僱人抬送某醫院求治據云受傷甚劇恐難保全云（剩）

絲房失愼 小西關大街吉盛利絲房昨日（二十八）夜間一點鐘突然起火迨至消防水會聞警赶至竭力撲救因時在深夜取水灌澆不甚便利僅將鄰近房屋保住而該絲房則已盡成灰燼至於起火原因有謂烘火究屬從何而起不得而知惟聞今日該號櫃夥之踪跡顯有見者不知同時於驚抑不知均行逃避由是以觀其中或有別情焉至於究竟如何及其損失若干俟訪再誌（協）

嘉耦竟成怨耦 城南十里河住戶劉子勤曾充南路富甲屯學校教員其妻某氏亦係女校畢業生在本屯專授女學似此文明伉儷自當式好無尤詎劉某生性奢侈所入恆不敷所出其妻以所得束修盡數補助猶是不克濟事以致債台高級不告而走其妻無以應付亦往戚家轉避惟自嘆其遇人之不淑而已（大）

▲來函更正 奉天盛京時報館大主筆先生公鑒頃閱貴報雜報欄內載有鄙人設賭抽頭等情披覽之下不勝駭異鄙人自總角從父讀書至弱冠家教綦嚴不敢稍有放縱賭博一事尙不能自明安敢設賭抽頭況自六署三分署調充一署皮行分駐巡長以來僅有月餘管界人地尙且不熟又將何處設賭抽頭乎（中略）想因鄙人任差皮行拿賭三和皮房及東順發皮房二次而彼人挾嫌藉此銷恨耳夫辦公認眞反以招汚豈非求全之毀乎敢請更正以明是非謹白
第一警察署皮行分駐所巡長孫孔安啓

▲撫順▼

梨園起色 本埠平康里鳴盛茶園從前營業蕭條幾不可支茲經鄭香一重新組織改爲三義茶園幷由京師聘來著名坤盧月春盧子芬盧子云等唱作俱佳有聲有色是以該園日來大有起色云

▲遼陽▼

查賭被毆 邑南七嶺子分駐所王巡官近來派警兵四出拏賭是乃警察之天職詎行至朱家峪村見王九德家內燈光閃爍疑有賭局及至室內未能弋獲農人無知以爲捉賭無據遂將該警毆傷反逐總局懲治如何了結容訪再誌

▲海城▼

稅捐起色 牛海稅捐徵收局自馬市開集後鄉民入城賣買騾馬以備春耕者絡繹不絕是以每值三六九日集期上市騾馬不下數百匹凡交易有成者各赴該局投稅因之稅款收入頗有起色云

商業發達 入春以來天氣晴和鄉民紛紛入城購買農器以備春耕是以各商貨物大形暢銷其營業較前頗爲發達云

▲牛莊▼

匪又綁票 自邑南藍旗堡金閔二姓被匪綁票後軍警除嚴行緝匪外協力防範以保治安詎日前韓姜屯（距城十餘里）住戶甘某之子又被匪綁去噫胡匪猖獗若此將來青沙障起爲害伊於胡底耶

▲安東▼

搶案破獲 安東新安街廣泰恒商號年前被搶一案此經該管警署王署長與偵探常文治協力訪查茲聞已獲匪人吳寶生等三名訊供爲首之李忠業已潜逃上江遂將吳寶生等解送警廳核辦矣

▲義縣▼

煙鬼潛逃 西街路北天德號財東馬雲閣現居西樂王廟胡同久有煙癖不自戒除前被某甲私在警局報告經巡官候佐卿帶警往查馬某聞風竟自潜逃無踪矣

▲新民▼

又出搶案 邑北後營子村住戶李勝家道小康月二十一日被匪闖入屋內搶去地契衣服首飾等物約値洋弍百餘元嗣經失主李勝報知該管區官派警捕緝尙未弋獲云

▲海龍▼

油房被竊 邑東關高家油房日昨晚間十一鐘許有梁上君子潛入院內將門橇開竊去豆餅洋油奉票等件計洋百餘圓迨黎明知覺尋覓無踪遂報告警察一區李區官以竊案重要飭令各分所一体查緝云

▲西安▼

火警宜防 邑小什字街會友客棧院內堆積秫稭甚多本月二十三四兩日兩次起火幸該棧西鄰係海樂泉澡塘取水便利均由該塘櫃夥竭力撲救未至燎原際此春風乾燥凡各住戶其亦加意防範以免祝融肆虐

淫婦正法 邑西區丁大營宋玉成與同屯李某之妻有染日久情熱該姦夫淫婦合謀將親夫毒死一案經首席承審張伯青訊明實供呈報高等廳核辦昨奉指令將淫婦正法以昭炯戒張承審比將該婦提出驗明正身押赴刑塲槍斃云

▲四平街▼

不戒於火 二十七日午後二時世泰興糧棧院內平房偶然失愼火起經八警見大聲呼救日警署及消防隊前往撲滅僅燒平房三間尙未殃及比鄰云

▲農安▼

警官對調 農安警察所日前通令各區略謂頃奉監督面諭第七區分所長曹玉海不洽輿情着即調充第二區巡官所遺第七區分所長一缺以第二區巡官徐本權調升刻已分別視事矣

▲樺甸▼

人票逃回 本邑王鳳翔之子王立言長春道立師範肄業生也民國六年寒假歸家七年春季因家務羈絆未遑返校三月初旬清明節赴火龍嶺祖塋祭掃被胡匪（報字嫂子）將王立言掠縛而去當時聲稱贖價市錢三萬吊套筒槍十五桿匣槍十桿子彈若干粒王家無力抽贖該股胡縛票遠颺自後常稍信家中令速抽贖王家始終以無力抽贖屈指將及一年矣日前（十三）被掠之人票王立言忽竟逃回衣服破亂蓬首垢面困苦之狀不堪言喩甫入家門群疑爲丐家中老幼欣喜異常詢其歸來之由蓋以舊歷年關群匪賭錢乘隙而脫云云後由士紳楊星五偕王立言趨見四圍長縣知事報告一切云

▲黑龍江▼

發現時症 近日天氣溫煖因之發生一種時症其病狀先由咽喉腫脹皮色紫黯腹部膨脹且有紫色斑點投以凉熱之藥均不受醫家遇此症者頗形困難幸無性命之憂耳

勦匪獲捷 匪首金字銀字前在海倫縣糾衆搶掠人民受其荼毒者不勝枚舉嗚知事深以爲憂呈請省長派就近陸軍協同警團剿擊以除民害而靖地面於日前在該段與胡匪接仗擊斃匪徒十名生擒十二名匪力不支遂即他竄云

本館營業部啓事

招募代派處

青岡縣 拜泉縣 延吉縣

本館現招募上開之三縣代派處因該三縣之經理人均欲自辭如有願接辦者祈速來函商訂或至本館面議勿失此機可也特此佈告

訥河分館經理員易人 本報訥河分館經理前係田興華充任刻因田君本館另委他處經理而訥河經理一席新委王錫三君接充乃該邑閱後如有訂閱本報及商登廣告者即祈逕向王經理接洽可也恐未週知特此佈告

特別廣告

門衰祚薄寒及正室單氏翡卿女士不幸痛於去秋疾終在長春寓次時年四十有五歲率子興國等親視含殮畢當即扶柩回籍今詹於陽歷三月六號諷經七號設奠領弔八號送塋安葬誠恐訃報不週特登報奉聞
杖期夫 趙章義抆淚頓首
哀子 興國泣血稽顙
治喪事務所設在日站悅來棧

白小豆 紅小豆 花小豆 包米 小米 粳米 芝麻 …… 本日 貿實數 大洋 金票 倫敦銀塊 倫敦上海間 正金銀行奉天支店 上海 小洋 鈔票 換洋 豆餅 三月十日限 三月廿五日限 …… 豫報 北又西風

美容藥料 花顏水

皮膚能令人外貌 最易遷變 雖然生成美麗嬌容 若任皮膚自成粗陋 非獨不得維持原有之美且不能發揮天性之美皮膚之關係於美醜有如此也 常聞世間自歎其容貌醜陋者 實屬不稀 此又人生最大遺憾 茲有日本皮膚科專門大醫小島先生多年研究自出心裁 發明一種良藥精製而成美容藥水名曰花顏水 僅以數滴滴入洗臉水中 或融溶數倍之清水 該盆內之水即逢藥水而變色如乳 其馨馥郁觸鼻 雖鮮花如玫瑰與蘭花亦退一步且合衛生善治皮膚所發小瘡 如面皰 暗瘡 雀班 粉刺 酒刺 汗疹 頑癬煙氣 紅點 油光 瘰癧 等諸症討厭之物凡老幼男女皆可使用此**花顏水** 均得轉醜成美 **花顏水**之特色 最能完全皮膚乃成色使姿容倍極光耀足稱最上妙品 請試一瓶以證本藥房之言之不謬 藥價大瓶洋一元 每打洋十元 小瓶大洋五角 每打洋五元 試用瓶大洋三角五分 每打洋三元五角 各埠大藥房與洋貨舖均有代售

花顏水發售本舖 大阪市東區淸水谷西之町 順和堂大藥房

經理所 上海四馬路 中東大藥房 上海河南路 東亞公司

上海五馬路 華美大藥房 上海河南路 美華大藥房 蘇州觀西街 中法大藥房 杭州羊壩頭 華美大藥房 南京承恩寺 中法大藥房 南京坊口街 華安大藥房

杭州清河坊 香洋大藥房 蕪湖長街 中法大藥房 蕪湖長街 中英大藥房 九江西門外 中外大藥房 南昌洗馬池 中華大藥房 南昌佳山廟 中西大藥房

本會社於去年開辦以來內容尙欠完備以致外界誤會頗生謠諑日起週旋去年十二月開股東大會議定改良辦法當即招聘銀行專家担任各項業務雖爲日無多却見效極速核計今年陽歷一月間貨出之數已達十萬圓之多而外城四十萬圓之大借欵亦將告成來本社存欵者又絡繹不絕特恐外界不知眞相致生遺憾茲特揭諸報端以期各界得悉本社之現狀爲復將本社辦事之特色列下以供衆覽

一、放欵手續務求簡便以期迅速 一、辦理抵押信用各貸欵利息均極低廉 一、借欵者宜直接來社無需人介紹以免煩累而省耗費 一、對於借欵者本社不索各種小費 一、借欵者之償還期限較速任借主之自由

奉天新市街千代田通十二番地

中日合辦滿洲企業株式會社

日電話三八八號

營業課目

軍裝軍械 硬煤烟煤 羊毛皮件呢絨 包辦工程

各種機械 五穀雜貨 電氣機械器具

鐵道材料 海味肥料 瀛車並其材料 代理

五金雜貨 油類木料 焦炭硫黃黑鉛

銅鐵水管 道木洋火 綿花洋絲洋布 水火保險

總行 株式會社 **大倉組** 日本東京市京橋區銀座三〇七

分行 北京 天津 營口 上海 九江 香港 安東 倫敦 紐育 漢堡 西土呢 大連 本溪湖等處日本各地

奉天出張所 奉天十間房 日電五六番

本珍奇朝顏花種子無料配送

花園朝顏花園當灌養珍奇各種朝顏花今爲希望將此花子分散各地栽種並得賞特觀限一萬人欲知此花祈寄來郵票十三錢（以作郵費包裝費）即將花子樣寄章

上 信州下高井郡延德村 信濃種苗合名會社 朝顏部

技術最優秀 價格低廉 堅固無比

金庫

東京中川 大阪西田 合名會社 金庫總代理店 電話二二四

奉天城內 **藤田洋行本店** 支店電話二一四

請◎看◎

萬◎國◎儲◎蓄◎會

本會設在上海而天津漢口廣東奉天牛莊等處均有分會近因儲戶增加大小彩亦一律增加由十一月起嗣後一至五等標每月均出三號各儲戶除屆期領本分紅外每月均有得二千元獎洋之希望敝會備有詳章欲知底蘊者請示知地址姓字必立爲寄上更將前五彩之號數洋數列左

頭標	三号	每号	二千元
二標	三号	每号	一千元
三標	三号	每号	二百元
四標	三号	每号	一百元
五標	三号	每号	六十元

奉天營口 利記洋行內萬國儲蓄分會謹啓

◎聲明

低利放欵 限期從緩 不分中外 莫煩紹介

奉天十間房 **滿洲農工株式會社**

營業課目

電話日五二八番

〇低利放欵〇經營農鑛業〇受託土地之管理及處分〇土地建築物之買賣及貸借〇買賣各種債票及股票〇新理 保證事宜〇代辦商業行爲

新發售

百寶藥盒

大洋 **五角包**（藥量十錢包之七倍）

無償添贈

仁丹愛用諸君各處藥房洋貨舖均行經售請立刻就近購取携用爲荷

百寶藥盒外面實寫圖

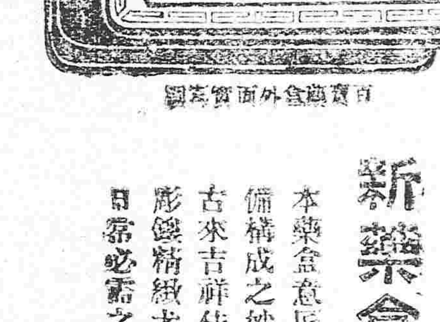

百寶藥盒外面實寫圖

◎本藥盒係敝舖多年不避艱難所精心構成最新式藥盒銀色燦爛意匠湛新裝置極妙寔爲天下無二之珍寶也

百寶藥盒外面實寫圖

百寶藥盒外面實寫圖

新藥盒意匠

本藥盒意匠湛新外觀之美具備構成之妙其繪圖專選中國古來吉祥佳瑞之名畫一百種彫鏤精緻尤足娛目各界諸君日常必需之超等藥盒也

百寶藥盒開閉下蓋圖

百寶藥盒特長

本藥盒抽引外蓋于右邊則仁丹三粒躍出並翻開下蓋裝置牙籤兒磨指甲及嵌入鏡子隨時應用至便無限不負於百寶藥盒之名也

寰球無二 常備神藥

起死回生 **仁丹** 日本大阪 發賣本舖 森下博大藥房

專治

中暑傷寒 水土不服 腹痛吐瀉 猝中昏倒 頭痛目眩 酒醉船暈 積痞溜飲 精神鬱結 食積不消 時令疫疾

請以便入校肄業一切進行另有簡章取閱可也函索閱章者隨帶郵票三分

黑龍江省官銀號謹啓

本館主任謹誌

（地址設大西門裡松……踢軒路北胡同內）每日早十鐘至午後六鐘止爲酬應時間特此佈知

民國要聞

第四次和平會議情形

上海廿六日東方電云廿六日電開第四回正式會議唐總代表請據于右任十七日所來快信云陝西乾縣醴泉縣之靖國軍因乏防禦力退至鄜縣現北軍仍在攻擊中等情是北方口雖言和實無言和之誠意而予不能不爲最後之聲明者即朱總代表應即刻電請北京政府要求命令免陳樹藩職是也非俟陳樹藩免職後予固主張不再行開會蓋南方代表雖日日來到會場然除質問陳之免職如何外並不議他之問題故目下宜以陝西問題爲先決問題云云朱總代表亦諒斯旨當即答應致電北京政府但請唐氏務必繼續開會而唐氏固執前言不應朱氏之請於是會議中止而改正式會議爲談話會矣北方之態度如果不變則南方遂以中止和議故目下之形勢重大爲一般人士所觀測云

上海和平會之廿五日

二十五日上海和議會關於陝西問題北京政府有訓電至北方代表於十三日已實行停戰然南方側接到陝西通信今尚攻擊而未中止何故表面公言停息而不實行北方代表對於抗議以責任在北京政府允詰問之至參戰借欵以軍事協定之關係上碍難中止通告南方代表南方代表以不合理要求借欵流用之中止但決定北京政府於和平會議公開軍事協定其協定一覽後再審議之若八年公債爲北京政府之政費維艱而出此窮餘之策迴南北方代表求其同意南方代表以國會問題未解決之今日頗爲不當北方代表中亦有贊成者結局南北代表推出四名審查委員從事審查云

財部新提所得稅案之枝節

財部新提之所得稅案原係一部分之所得稅專就官公吏及各種受國家給予者加以抽收並未嘗涉及經濟方面各種之所得本係苟且圖功論其實際謂之減少國家支出則可謂之增加國家收入全無當於事理龔財長之唯一抱負即節流兩字此議仍無外夫節流而稅率過高實爲世界各國所未有識者已甚議之近日報載龔財長以此案通過閣議之後重複陳明總統交公府之財政委員會核議此種傳說殊非眞相蓋閣議爲政府正當機關財政委員會不過處於討論機關地位斷不能有審查閣議之權龔君何至昧昧及此昨據詢公府中人言龔君先日提出此案於閣議之時同時具呈總統總統實而不知此案已通過閣議因將交財政委員會詳討論該會於前日星期二開會之時各委員自多不贊成此案大都非難其稅率過高謂凡起新稅須從輕下手方易推行其中以陳委員振先所論最爲透切梁委員士詒附議亦多中肯之語惟梁氏云此案已通過閣議即係政府成立之案吾輩爲尊重政府應無置論之餘地今日諸君所述俱是閒談應以本會無審查閣議之權呈覆總統至政府日後以此案提出國會自有准否之權吾輩可不必過問也云云其言最爲得體結果以此意呈覆元首矣

陝人爲陝事之痛切陳詞

護法政府總代表暨各代表鈞鑒陝事危迫情形月初已函陳左右諒早察垂日來消息益惡聞之令人心痛渭北乾鳳砲火連天大批奉軍猶繼續西運當和會已開之際猶有大舉攻陝之怪象吾民何辜獨遭鞠凶豈三秦八百萬生靈獨非中國人民耶諸公代表護法各軍融融對於壇坫之間而所謂護法軍之一部尙爲毫無人道之敵軍全力圍攻行將盡數爲護法而戰死寧非古今中外之奇事諸公共具天良對此慘暴行爲當亦同深憤慨也茲再就愚見所及者撮要陳請於諸公之前（一）禍陝罪魁陳樹藩劉鎮華務速撤換許蘭洲張錫元停戰後赴陝之軍務速退出潼關並將各人分別懲辦以絕亂源且爲實行停戰之保障少川先生日前在議席主張撤退陳軍兩事仍祈速決實行（二）七年十一月十六日北方明令停戰迄今已逾三月此時期內北廷之違約攻陝謬舉應全由徐世昌負責因徐氏於停戰後派兵攻陝已無言和誠意若謂其命令不行則更無言和資格矣（三）錢能訓致朱啓鈐電內云（三原涇陽一帶因係于右任駐在地迄未向該處進攻原爲將來劃分地步）是已聲明向涇原以外各地猶進攻也是猶認他人所駐之地皆應進攻也是己預定陝軍劃界只留涇原一小區也險狼陰詐昭然若揭抑知所謂陝西靖國軍者指正副司令及六路各司令并全體將士而言並非指一人或一部分而言錢氏迄今猶持安分軍匪之謬見此爲陝軍前途第一關鍵應請諸公本軍府因陝事歷致北廷各電文辦理萬勿鑄成大錯且自相矛盾（四）昨接三原十四日來函據稱東路亦有激戰是錢之智電所謂不攻涇原一帶者實不足據爲確信朱啓鈐所謂負十三後停戰之責者其效安在甘言誑敢請質詢（五）北廷既已攻陝劃界監視從何說起即派張瑞璣前往亦屬無益況於誤陝之五條辦法外又加以體察情形妥爲辦理之游滑語則將來所劃之界即以現時情形言已不堪問故少川先生前日開會主張恢復十一月十六以前之原狀自屬正當辦法極堪欽佩應請堅持到底（六）前者國會有陝事不決不派代表之宣言嗣後派代表時又有陝事不決不開和議之宣言近者諸公又有開議時先決陝事及專決陝事之主張今開會已三次而所謂先決陝事者毫未見諸實行且昨日即議及他事則所謂專決者將又何說應請此後任何議題非陝事解決後萬勿提出以貫澈諸公之主張右列各條乃就根本解決及最近事實言之竊料諸公果忠於護法顧全大局必優爲之倘此問題不能解決希即劾日停止會議縱使決裂亦所弗惜倘視慘罹浩劫之人民不爲之積極援救惟岌岌於苟且之和議則護法顏面將掃地無餘而陝中義軍亦將間接被殺於諸公之手吾民災痛切膚禍迫燃眉自有與諸公相周旋之日莫謂三秦無人也專此泣陳諸維諒鑒陝人楊銘源周思夫王炳靈黨仲昭姚鑫振康寄遙等上

熊秉三南下之任務

熊秉三此次南下確係奉大總統之委託從事調停聞熊氏二十六日上午由總統傳見入府總統授以調停之機宜下午四點半即乘車赴津並聞熊氏無甚耽擱二十七日即由京乘津浦車赴滬云

參陸部聯合會議

參謀陸軍兩部因該兩部近日關于軍事整理之計劃應行討論者其問題頗多故定于二十八日特開參陸兩部聯合會議其地址係在參謀部內集合參陸兩部重要人員討論一切云

南北要聞彙誌

▲國防軍果能疏通有效乎　南方反對國防軍以來中央迄無良法以善其後頃據政府方面消息此時某巨公確已擬定專用疏通之法調停一切日來議妥辦法爲一面密電現在西南與北方本系有關要人使其分與西南各首領詳將組織國防軍意見妥爲解釋一面派心腹人員速擬鞏固該軍辦法以憑維持個人現有之勢力至有謂某巨公會致電朱總代表託其周轉此意者決非事實云

▲李蘇督又來電催促速和　江蘇督軍李秀山昨來中密急電致政府略云曩日純本諸良心上之主張力請雙方和議幸蒙時賢贊成雙方要人俯准乃現察雙方意見仍未一致國際問題更有危險事件迭起環生務請速行設法使南北和議早告成功以憑更易手續研究對外方法云

▲魯省軍民兩長官之責任　邇來國務會議維持山東要案於十七日會決定兩種事體（一）擬加添勦匪軍隊即用最新提議十二條治匪政策交由山東督軍張樹元奉行（二）咨省長路案風潮極大特擬責成該省長沈銘昌詳擬一切維持計劃云

▲廢督問題將由陝粵作倡　軍界消息刻下西南各首領多數乘此次和議實行廢去督軍制度并謂政府昨得駐粵探員報告護法政府擬將廢督問題先由陝粵兩省試辦故近日要求中央之事件確未提及該兩省督軍省長職任云

▲傳聞中八年公債之波折　八年七厘公債問題近因西南極力反對確爲各界所注意頃據政界某要人云日來政府討論該項問題大致實有暫緩實行之說然其原因不僅專爲南方反對此外尙有詳查本年地方財政已不如先況又遭反對影響恐其債票不易銷售云

張瑞璣分謁府院

南北議員兩總代表公推赴陝調查劃界事宜之張瑞璣氏已於二十六日到京遂于是日下午赴國務院往謁錢總理關于赴陝問題有所接洽當日上午復入府晉謁大總統請示一切總統催其迅速赴陝聞張氏擬在京祇勾留一二日即行起程前往云

內政外交要案封交閣議

公府消息大總統以日來內政外交正際一髮千鈞之會日昨特將各界最近所上條陳及外交委員會議出事件擇分兩項當即彙齊封交國務院討論（甲）內政中如整頓吏治實行裁兵減政諸事（乙）外交上第一爲鐵路統一第二爲關於赴歐專使續提議之案件云云

交通部爲甌杭路內英使之聲明

中央政聞社消息云浙江溫杭鐵路實爲英美最近之爭點上年政府與美國交涉結果曾與美人訂定合同許由美人投資建築嗣因英人力爭事乃擱置迄至近日已將半載斯案尙在懸而未決乃聞曹交通總長昨忽有公文送達英人方面公文大意係謂在昔英使來文謂中國鐵路此時爭點既多難于解決俟至歐戰告終須由英美及有關係之各國通盤審查必須由各國共同出資辦理以免爭議等語查我國鐵路之建築關係國家行政如照來文所稱與允許各國施行監督何異如此不但有侵本部行政職權更起干涉內政之漸是以本國政府萬難承許特此聲明否認以維本國主權云云此案停滯既久部中迄未正式答覆今於鐵路統一問題喧傳正盛之際曹總長忽向英使提出此項公文聲明政府態度故說者多謂此係爲政府於反對鐵路統一問題爲不著形迹之對外表示云云

參衆兩院第二期之常會

最近北京國會開第二期常會外間傳說不一茲就最近所聞其中確情一誌之

▲議員報到與數目之調查　現在參衆兩院議員聞十分之六均在北京惟截至二十六日止兩院報到者不過七十人並聞在津滬一帶之梁系研究系議員尙有六七十人未能北上以形勢察至期日兩院或未能足法定人數耳

▲梁秘書長抵京　日前赴滬之參議院秘書長梁家異日前南下本係周游寧滬並會一度至杭州現聞梁秘書長已經起程廿六日即可抵京至其此次返京雖專爲開會而來然聞尙有一事係因財政部迄今尙未發出公費其來京乃併爲此事耳

▲一號常會與茶話會　據聞無論如何一號兩院必可開會惟因法定人數問題常會或開不成以勢察之一號必改開茶話會云

大總統覆唐少川之要電

政界消息大總統昨覆唐少川密電一件大致謂陳樹藩部隊迄未停戰各節是否屬實既未得有確證碍難立予撤任處分現已責成該督軍嚴飭所部軍隊各守汛地並望分電駐陝靖國軍一體防守原地靜候劃界云云

將有全國國民大會出現

熊秉三蔡子民等爲組織和議第三團體擬組合全國國民大會並擬舉黎黃陂爲會長但黃陂不允承認並由熊秉三連日赴津即係與黃陂接洽一切也

顧王兩使電陳路事內幕

現駐巴黎顧維鈞王正廷兩專使昨來英文要電致政府據云效電（十九日）敬悉查此間（指巴黎言）對於我國鐵路統一問題表面尙無研究惟據偵悉其說確由某有力方面而來現正達至萌芽怒放之間請由中央速謀良法以善其後等語餘事密無所聞

關於外蒙之近聞

中央政聞社消息云外蒙自民國肇新之時庫倫獨立與俄人私結種種條約自後頗受苦痛近來已有感覺目前喀爾喀庫倫各王公貝子扎薩克等特與烏伊兩盟協議決定向協約國方面聲明廢止當時蒙俄所締結各條約而其原因係因俄人與敵國私結密約推翻政府違背參加協約國之前盟遂至釀成內亂所有外蒙事業大受影響且蒙俄財產因其戰爭損失者爲數尤鉅而俄之內訌愈演愈烈黨派紛爭莫相統一已不成爲一種完全國家更無負担履行條約責任之人故特決議提出聲明於協約國廢立原定之條約也蒙藏院總裁貢桑諾爾布聞此消息後擬乘此時機堅其歸來之誠予以寬待以示懷遠特於院內預爲詳細討論對于內外蒙各王公投誠後之辦法聞已擬定三項大約如下（一）內外蒙投誠各王公仍與從前封爵位置（二）回復停止廩俸（三）規定各王公廩俸分爲年支等級並聞此項辦法不日尙當提付內閣爲一度之閣議云

修訂商法與先聲

司法部爲修訂現行民商法典調取各省志書以備稽考昨特咨文各省文云各省省志暨從前府廳州縣志書於各地民風習俗記載綦詳前清法律館開辦伊始曾經咨取各省方志以備參考除山東山西河南陝西等省彼時陸續送館現在存由本部備用外其餘各省概付闕如茲當民商法典急待修訂此項志書需用尤亟所有各省方志無論舊本新修均應一律調齊以資應用事關修訂法律採取志書相應咨請貴省長檢送省志一部並希轉飭各縣凡關於地志各書一律檢送一份或即由該縣逕達本部尤資利便即希查照辦理幷望見覆爲荷云云

詹天佑出發

川粵漢鐵路督辦詹眷誠君奉召來京專爲商量參列中東鐵路會議問題連日已經商定詹君係中東路技術部委員名義前往列席與各國委員共同討論另派劉鏡人氏爲中東路監理委員會委員詹氏業於二十六晚八時三十分通車赴奉天折赴海參威列席隨帶俞人鳳趙幼梅等皆鐵路技術專員云

社會瑣聞

▲康南海六旬壽（上海）　南海康長素先生寓居滬上三月七日（舊曆二月初六日）爲其六旬壽辰其在京諸戚友刻均紛紛預備文字以便齊賀云

▲姐妹奇嫁（北京）　▲既然張冠李戴　▲祇好將錯就錯　東直門內羊尾巴胡同住戶陳子波生有二女長女許給西城濟滿王家大院宋姓爲妻於昨日九號迎娶不料這位大姑娘忽然逃走喜轎到門陳某無法只得用張冠李戴之計以次女與責撥扶轎中而去洞房花燭之夕宋某已迷離不甚詳看大禮既成遂即睡去次日起來方才看出因陳次女較比長女尤美故宋某並不深究將錯就錯而已

▲香港慘劇紀念（香港）　本月十六日爲香港馬棚被焚傷害男女千餘人之一週紀念是日由上午八點起即有婦女多人手攜花圈花球或紙紮寶錠均乘手車紛紛前往咖啡園致祭至下午尤盛凡往銅鑼灣之電車皆見有多人手攜花圈花球此等人類皆愁容滿面咖啡園多縱聲大哭一種悲慘之聲與去年之慘狀大相彷彿其游手好閒陪往參觀者無不流涕咸謂此乃香港一絕大悲痛之紀念云

民國八年三月二日　日曜　舊二月一日　癸丑　友引　房宿　各人吉凶

▲本日之吉凶▲一白之人表面雖美內裡宜愼質直進行乃吉西方吉▲二黑之人失意續出之日小心失盜北方吉▲三碧之人得朋友之助當有相當之發展商業更吉未申方吉▲四綠之人困難苦惱續出之日媒妁金錢交易等皆凶未申方吉▲五黃之人徒爲他人忙之日議事金錢須注意北方吉▲六白之人情緣不佳之日議婚屋人周旋皆凶南方吉▲七赤之人易起口舌諸事宜中止東方吉▲八白之人日緣不佳徙居造作等凶東與西方吉▲九紫之人積年之宿志成就之日造屋移徙賀名開業皆吉東方吉

△往北車　△往南車　△營口大石橋間　△大連旅順間　朝鮮線（日本時刻）

腦症良藥靈片

本藥品名靈片（日本名レーベン）爲醫學士常持爲治君苦心孤詣所研究發明之絕好良藥曾得醫學博士岡田先生、森繁吉、日向治作、森友道、內田那彥、飯島勝次、福田庸市等大家十有餘人之讚賞並經北京醫學校教授陳先生北京醫院長候先生在北京醫學士金先生等中華民國大醫認爲奇效卓著無愧靈藥之稱此藥能救衰起病、最新之妙劑專治腦、脊髓、神經衰弱、頭痛、目眩、昏暈、便結、貧血、不眠、怔忡等症可使精神爽快元氣旺盛凡因陰萎、遺精、早漏、夢遺、房事過度、手淫、生殖器衰弱等症謂予不信請試服之即可知藥之效驗如神也

藥價　三十錠三角　二百錠一元六角　五十五錠五角　四百錠三元　百錠八角五分　八百錠五元五角

本舖　東京銀座弓町三 弘濟 電話京三〇八番 藥院 中南定太郎　大阪安土町堺筋 弘濟 電話本三〇〇七番 藥院 中南定太郎

發賣所　北京信昌洋行　信義洋行

代理店　奉天小西關　廣濟堂大藥房

奉天小西門外南大什街路東　撫順塊煤　煙臺爐煤　**寶榮公司**　電話 日二一一番 中五五號煤廠

本溪湖塊煤　奉天鐵道附屬地　**大昌煤局**　奉天西塔大街路北　電話 日二〇九番 中二四二號

牛心臺無煙煤　**三有公司**　奉天小西關大街路北　電話 日二四三番 中二〇〇號

撫順塊煤　煙臺爐煤　**公益公司**　奉天小北門外缸市　電話 日五四四番 中七〇號 煤廠日三七番

各種煤炭　陶器缸石　發售　**福記煤局**　奉天新市街西二條十六號　日電話四〇二番 中電話三一一號　煤廠六九

各樣煤　**義昌號**　奉天小西關茂林館裡　日電話三六四番

塔連煤　洋爐子　**東亞公司**　電話一七八番

闢謠

本公司純粹華人股份已在農商部註冊爲有限公司資本五百萬元數年來蒙愛國君子提倡營業日漸發達而傾軋本公司者其術乃百出而不窮或謠諑本公司已賣與外人或謠諑本公司股東個人名譽用意所在明眼人當知之

南洋兄弟烟草有限公司東三省分局主任胡子晉謹白

花柳注意

從來花柳之症其害實不可勝言倘誤投庸醫治療慣用銀粉倒提刧藥等法只求當時立愈不知毒氣內閉逢春復發徧身紅點毒攻上部髮際脫落二目失明咽喉破爛頭痛暈沉耳內流濃鼻塌齒脫毒入於肺咳嗽氣短言語失音毒攻下部肛門生瘡大便走血毒串入骨筋骨不遂疼痛難堪日輕夜重步履艱難餘毒不淨且必染妻絕嗣其種種劇烈之患筆難盡述然若醫治得法則毒患亦不難消除淨絕本醫士有鑒於此深爲加意搜求研究至再專以應手奏效爲宗旨無論遠年近日一切花柳染毒或經醫不效服藥無功者請到敝藥房新法調治輕者一星期全愈重者二星期除根永不再犯病好交錢以重信用特此廣佈伏願患花柳者萬毋自悞也可

奉天省垣大西關上頭　英美大藥房主任侯鳳岡啓

中日編譯社廣告

本社應社會之要求辦理中日兩國文字編譯事務營業要目如下

一繙譯中日兩國官私文件

一繙譯製作中日商業廣告

此外一切普通文字均可代辦　希望者請至小西邊門外六號樓房本社接洽可也

痰　眞有回天再造之功

咳由痰生痰消咳自止故止咳必先消痰此理人盡知之試問痰何以消最靈的消痰藥品係何種則人皆茫然矣僕體弱患咳多年消痰無法恐久咳成癆遂不惜金錢日謀消痰之藥凡流行海上及普通治痰者莫不購食其如服藥雖夥痰咳益甚咳愈甚則痰愈繼日廢飲而夜不眠神疲力乏骨已形勢極可怖厥後購得崔氏驥製半夏麵而照仿單旦夕服之以試其效驗孰意一吞服未幾忽思睡睡醒咳止而思飲即痰亦不便且續購半夏一打服未罄而痰若失由是咳覺止體健於今三年痰咳斂迹驥製半夏可謂海內止咳消痰之無上聖品也爰述大畧以資介紹痰咳者○直隸警務處王品山謹啓○奉天大南門裡女工傳習所隔壁瓣香廬謹

價目每大盒現大洋二元四角　每小盒現大洋一元二角　每打現大洋十三元二角　小盒試服現大洋二角

批發格外從廉　外埠郵滙極便　郵票概作九五

又製婦科調經種子宜男丹每盒現大洋壹元

驥製双料**廣嗣金丹**　此藥又名丈夫再造天專治老年陽萎此藥以人參鹿茸虎筋珍珠野尤海狗腎等珍貴藥品提其精華製成小片俾易吞服功能以少勝多服後三句鐘便能見功每盒現大洋五元每打五十四元上海盆湯弄崔氏瓣香廬抄發分設

瓣香廬主人驥雲先生雅鑒啓者舍親朱姓年逾四十子息猶虛年少失調以致陽萎遺精等症漸皆發現屢醫之效無法可施客歲有友由申回奉特贈○貴藥室秘製（廣嗣金丹）服未及半居然黍谷春回諸症皆愈且伊妾已有孕數月喜慰異常皆贊丹藥之靈兼頌○閣下之德於無既矣茲因敝族弟亦患陽萎等症較伊尤甚囑僕由郵局匯寄現洋貳元即請發廣嗣金丹一瓶祈由郵局寄下是所盼切專此順請○台安委辦淮關稅一舖委員鄭劍鈞鞠躬附價每瓶現大洋貳元每料十六瓶只收藥本洋二十八元另製壯陽生精種玉酒每瓶現洋貳元○此膏能拔頭髮鬍鬚及一切不應生之毛均能拔去○每瓶現大洋一元

奉天大南門裡財政廳南首女工傳習所隔壁崔氏瓣香廬仝啓

氣急

崔氏驥製哮喘氣急仙丹　無論寒熱虛實男女老幼各種哮喘氣急均能藥到病除曾有患氣急哮喘四十餘年危險異常百藥不效服一料而斷根不發現屆秋令之交患斯疾者慎勿自苦若傷風咳嗽氣急痰喘等一服此丹保能立愈喘平氣順也

價目每大瓶現大洋貳元　中瓶現大洋壹元　每料六瓶現大洋五元附贈止哮膏一張　小瓶試服每盒大洋三角　上海盆湯弄崔氏瓣香廬總發行所分設

奉天大南門裏女工傳習所隔壁崔氏瓣香廬謹啓

本廬出售各藥均以現大洋計算東三省紙幣照滙市帖水此佈○外埠函購郵局最妥不論遠近均可投遞

新貨已到　美容奇藥

生毛髮藥水

此藥效驗神奇長髮極速凡病後產後血虛血枯禿髮之及鬚脫去之鬚眉擦生拔可重荒黑面日也爲破天大之奇藥每瓶現洋壹元打拾元

治雀斑藥　愈斑光面水

此藥專治雀斑母斑及汗斑癜風等症極有神效擦之數週間可退合人面光如鏡治美容家要藥也每瓶洋壹元

治酒刺藥　面皰藥水

此藥專治面皰粉刺酒刺風糟赤鼻之症貝須水此藥患擦處即見效再擦痕愈治誠減跡也靈藥洋每瓶壹元

美容奇藥　皮膚白色素

此藥能合肌膚潔白皮膚細膩與治男女老幼面上諸般不美之症塗擦此散立見奇效眞神妙也每瓶現大洋壹元

市上假藥甚多購者宜格外注意

人壽藥室

珍珠鏡面散　色出生髮膠　奶香白玉粉

沈製羊脂珠粉鏡面散專治男女老幼面上雀斑粉刺痤瘡酒刺等類統能治之◎双料每瓶現洋五角單料每瓶現洋弍角半◎生髮膠脫髮禿頂色可重生新髮每瓶現洋五角小瓶弍角半◎奶香白玉粉女界可代粉用最妙每包壹角

東三省總經理處奉天大南門裡金銀庫胡同口瓣香廬藥房獨家出售

恭頌陸軍二十九師砲兵團第一營三連張排長國梁字亞卿之德政

遼源縣臥虎屯街門二龍鎖口五家子爲我遼源北咽喉尤爲逃遼路線往來要衝無論青紗帳起歷及秋冬胡匪出沒不時所擄皆店家商客受其災擄者朝夕恒有以故用兵諸當道無不視此地爲險要自排長張君國梁開此駐防以來所部士兵到處秋毫無犯對於地面各界均和藹對待作事認眞尤持和平每日來往貨車不下數千輛連迎不斷勢若繩索交通利便繁鎮攸關此際冬冰天雪地之際該排長張君不憚勞苦親帶士兵晝夜巡查因此匪氛四散商民安然至於各處土泥匪風遠遁渺無蹤跡由斯路不拾遺夜不閉戶往來客商均沾幸福若排長張君所賜矣聞張君平日教兵無併曉以謂我軍人以保國衛民服從命令爲宗旨等語義氣慷慨感激涕淋滴各士兵無不唯唯是聽於是大好軍聲行動文明若非張君之帶兵有方何克臻此而地方受益多多矣我地各界無可酬報特登報端以彰德政

遼源縣臥虎屯街門二龍鎖口五家子四鄉紳商店戶等仝啓

達爾罕王旗印軍　秘永保務布

留東預備函授學校續招法律醫學男女生廣告

吾國共和國基未固法律知識尙欠完全以致領事裁判權歸外人至醫學一科精通雖不乏人而三指誤人者亦在多有敝同人有鑒于此乃組織此校延聘各科名士擔任功課材料豐富講義詳明以期補救萬一敝校講義關于審判有哲學法術盡知醫造眞情醫學解剖不覺而愈發閱講義即知不謬本校隨報名隨發講義欲閱校章隨郵票三分（二分爲限）向本校取閱可也　本校有最新六百零六之新療法欲閱者隨寄郵票十分（半分爲限）

通信處北京虎坊橋大街游律師事務所內

熊岳分館廣告

本分館經理人趙子西委託復成興京廣洋貨店代派送報凡收報費皆有分館圖章收條爲據外無他人名義恐閱報諸君被其朦混特此聲明

趙子西謹啓

九重綠香皂　芝蘭黑香皂

顏色之美也者非依脂粉能使皮膚之素質美艷故維新佳人居常淡妝若用此香皂浴身洗臉定能使天然美膚益細且艷而此二大香皂用之不但除去皮膚之汚垢其配合原料係爲保護皮膚之高貴諸材料是以品質優良實與他品迥不侔及也

經理　奉天城裡　寺田洋行